THE REPUBLICAN DAILY NEWS

民國日報

中華民國二十年七月廿四日(星期五)

今日三大張售大洋四分

第五千四百八十二號

松子汁？

是一種最新發明的滋補飲品
是一種由人參松子爲主配製而成的溫和飲品
是一切虛損虧弱及產前產後的男婦的日常滋補品他不但長於滋補力而且富於却病力可以當藥服可以當鳴心吃四季咸宜絕不像豆乳之足以呆胃牛乳之易於生菌獻世之初決以先普及之飲戶爲方針規定特價徵求優先定戶五百家並優待學生定戶備有詳細說明書與試飲三日贈券函索即寄　卡德路西首愛文義路一四五七號中華松子製品公司出品　電話三一九四三號

介紹國醫葛養民

葛養民女醫士係中央國醫館理事民國初元從名醫金百川先生游盡傳其術懸壺滬上已逾十載活人無算有扁鵲倉公之譽對於婦科一門尤爲特長同人等景佩之餘僉請設立北診所俾我北市市民便於延治焉

▲診所　上海南京路山西路口中和大廈四樓三一八號由電梯上下
▲科目　專治內科女科小兒科
▲時間　門診一時至四時出診四時以後
▲診金　門診二元出診六元四角五里以外酌加拔號加倍無力減半

上午仍寓西門蓬萊路晉育里

介紹人　章太炎　戈公振　邵力子　張竹平　嚴慎予　虞洽卿

故招商局代行專員職權趙公鐵橋被難周年紀念會啓事

敬啓者七月二十四日上午九時在黃浦灘路七號半二樓舉行趙公被難周年紀念大會並銅像揭幕禮凡趙公生前故舊均可於是日上午十一時以前蒞會致祭如有紀念文字花圈等件請先一日送本會爲荷恕不另柬謹啓

上海通和銀行召集增資股東會通告

本行前經全體股東大會議決增加資本五十萬元已收足茲由本行董監事會議決訂於國歷八月九日(星期日)下午二時在香港路四號銀行公會開增資股東會並選舉董事監察人務祈股東諸公屆時蒞臨除另函奉達外特此登報通告

美利興烟草公司啓事

本公司小喬牌香烟空殼掉換限七月底如期取消逾期概作無效特此聲明　美利興烟草公司啓

羅迦陵啓事

敬啓者迦陵藁砧感逝苦由銜悲乃荷
厚貺之遙頒尤拜
唁辭之紛至撫衷滋感拭涕增慚猶復
白馬素車千里荷
繐帷之降新縑舊素萬言瞻
珠玉之揮或
蔬食繽紛來修祭典或
花香穠郁藉志哀懷
高誼更重於雲天遺念益塵乎風木迦陵惸惸在疚耿耿難忘所患酌古準今禮儀有忒繫朝維夕招待難周曰顧歉忱敢希
雅量涕泣伸謝敬祈
垂察　羅迦陵率孤子泣稽顙

愛儷園治喪事務所啓事

覺彌秉承　迦陵夫人之命主治喪務於七月十九日恭請沈淇泉太史繕主二十一日恭請劉潤琴殿撰夏午詒榜眼鄭叔進探花題主悉遵古禮幸免隕越二十二日舉行家祭旋舉行虞祭雖祭儀從簡恐滋缺憾惟二十三日爲　哈同先生設奠來賓親降車馬紛馳沿途縱有招待而設備未周諸多簡慢殊深歉仄肅此布謝統希　亮察伏維
公鑒　主任姬覺彌謹啓

中國工程學會年會通告

本會今年年會經籌定於八月二十六日至二十九日在南京舉行業已由總會通告在案本屆年會乃由本會與中華工程師學會聯合舉行討論合併事件關係新會前途至爲重要凡我會員諸君務希屆時蒞會共襄盛舉年會會程及其他通告在本會七月份會務月刊內發表已分別郵寄各會員如有遺漏請來函補寄至於舟車優待照往年成例辦理請出席會員將人數及乘車乘船路程座等詳細開明於七月底前報告本會以便寄奉舟車減價證明書及預定旅宿地點實爲緊要希各注意是幸又關於年會舟車減價證明書等函件請寄南京交通部技術室轉本籌備委員會收其他會務事件仍請逕與上海甯波路四十七號總會接洽特此通告

中國工程學會第十四屆年會籌備委員會啓

翁瑞午緊要啓事

敬啓者今日(七月二十二日)午前十一時遺失小方圖書一枚陽文瑞午兩字附蓋時印出之圖樣一方此章如以後發現概不作處以前印出之懲證統行調換恐未周知特此新章陰文翁印恩洪四字慎重佈告務希注意爲禱

華豐印染廠歇業聲明

本廠今因各股東無意經營特於本年七月十五日停止營業所有一切事務由經理翁振聲君料理清楚所有各股東合同議據當即會同銷燬惟內有翁振聲君名下三股執有議據一紙因被遺失故此登報作廢日後倘有發現作爲廢紙特此聲明

青浦縣政府公告前青浦縣城廂市總董呂鍾　珠封市總董諸光

查本縣第五屆縣行政會議討論事項第十九案議決限本邑未移交之前各市鄉董事遞期辦理移交逾期移付司法辦理等因卷查前城廂市總董呂鍾前珠封市總董諸光均尚未辦理移交除佈告外合將登報公告仰該呂鍾等各於本年八月十五日以前投縣報到將任內經手款項等等悉數移交清楚倘仍逾限不理當即移付司法辦理其各遵照毋違切切特此公告(二十年七月十八日)

用煤之廠家用户公鑒

煤業遵循市社會局訓令實施度量衡新器案經通知同業一致實行在案當因舊磅改製有需時日今同業大致改製就緒用特登報通告自即日起煤業各行號售賣煤觔概用公磅統祈各廠家各用戶查照互相遵循以符功令此告

上海市煤業同業公會

江蘇銀行

儲蓄部　辦理各種定期活期儲蓄並發行禮券利息優厚手續便捷
營業部　專辦國內匯兌各種存款貼現抵押放款代理金庫
貨棧部　本行在上海無錫南京南通等處均自設貨棧承堆客貨取費從廉

各種詳章函索即奉

總行　上海江西路　電話一一二七七轉各部
經理室　電話一二五〇一
辦事處　新閘烏鎮橋堍　電話三四八一五
分行　南京　鎮江　蘇州　無錫　常熟　南通　下關　蚌埠　清江　常州

淮海實業銀行召集股東臨時會通告

本行現以整理計劃須待股東商決特定於七月二十六日下午二時在上海香港路四號上海銀行公會召集股東臨時會事關重要務希准時出席並於七月二十日起攜帶股票向南通本行或上海南京路保安坊大生滬事務所驗取入場證如本人因事不能到會須預以委託書交由他股東連同入場證代表涖會與議特此通告尚希鑒諒謹啓

商辦閘北水電股份有限公司通告

逕啓者敝公司此次添招新股承市民用戶踴躍認購具徵合作之精神毋任感幸惟查各股東交款時銀行或錢莊代收股款收據隨時持向敝公司換取正式收股據以憑將來調換股票茲查有少數股東股款已繳尚未前來換取收股據手續未完收股事宜因之未能結束特再登報通告凡已繳股款未換收據各股東務請於七月三十一日以前向敝公司換取正式收股據以保權利其尚有已認未繳之股亦希於七月三十一日以前如數照繳或交指定之銀行錢莊或逕交敝公司經濟科均可幸勿遲延自誤是爲至荷

商辦閘北水電股份有限公司謹啓

商辦閘北水電公司通告

敝公司因掉換低壓線定於七月二十四日上午七時起至下午五時停止輸送西體育會路(峨士皮廠至翔殷路)水電路(翔殷路至淞滬鐵路)電流以便工作除呈報公用局外特此通告

錢羅生感謝董邦幹律師辯護脫罪

竊敝人前被曹家渡女子徐英揑詞誣告經上海地方法院判處徒刑六月羈押囹圄將兩月幸由董大律師熱心辯護含冤得白已蒙高等法院於本月十六日宣判無罪當庭保釋感激之餘登報誌謝伏希　公鑒　董律師事務所徽甯路懷仁里十三號樓上

平湖瑞源莊啓事

緣敝莊原係十二股開張每股資本洋一千元計徐鶴記五股鍾念記三股俞槐記三股李莊記一股當推定李莊甫君爲經理歷年被徐姓股東支用共計二十餘萬元之鉅核諸徐姓股東應享權利不惟完全告罄實已超出不資乃日前突接徐君眉軒致經理李君一函聲稱渠處原有徐鶴記名下五股業已讓渡與陳姓云云閱之不勝駭異查敝莊係合夥營業並非徐姓獨資如果徐姓此後無意營業情願讓渡他人應遵照股單規定先行通知其他各股東及經理人徵得同意並須親自來莊算還欠款方爲有效現在既不清還欠款又未徵得同意則其讓渡股份礙難承認特此啓事

平湖瑞源莊股東鍾念房　股東俞槐房　股東兼經理李莊甫　二十年七月二十日

徐眉軒君鑒

本月十五日由高君來交尊函閱之不勝駭詫當經邀集其他各股東會議僉以足下此種舉動似近非法決難承認因特推俞李二君來申面陳梗概奈足下行蹤靡定徧覓不晤悵悵無似所有尊戶下瑞源股份五股讓渡一節除由其他各東具名登報否認外用此奉　聞　李莊甫敬覆　二十年七月二十日

上海市運輸業同業公會公告

爲公告事據准市商會來函依據本市各界反日援僑委員會議決處置日貨辦法四項(已見報載不贅)希各界注意等情按同業係代客運送收受客貨本無區別當此反日聲浪在未經宣告以前已收日貨或因車輛缺乏尚存擱鐵路貨棧之中或已經運出至中途尚未運到到達地點者在所難免一時頗難詳細調查深恐無辜被累爰於本日召集本市同業各公司開緊急大會議決辦法四項如下(甲)將已收尚未運出之日貨以本日截止詳查細數開單報告來會由會彙造細冊報送市商會登記(乙)自本日(即二十四日)起一律停收日貨並於麥根路及北站兩處貨棧將貼公告俾便周知(丙)由本會發刊木戳一顆文曰(同業公議委運貨件如有夾帶日貨及改頭換面者一經查出概歸貨主負責與承運人無涉等字分發同業一律蓋用(丁)凡已經運出尚未達到到達地者或甫到尚未卸送者應由各該地同業就近報告該公會登記除通告同業一體遵守外爲特公告請各界注意

上海市商會為召集臨時會員大會緊要通告

為通告事案查日人於萬寶山增派武裝警察强占農田示威挑釁並唆使統治下之韓民於朝韓各處迫害華僑兩案激起全國公憤本市已由各界組織反日援僑大會議決對日經濟絕交本會於第十七次執行委員會議決於本月二十四日下午二時召集臨時會員大會討論抵制日貨詳細方案以濟實行在案除分別呈報暨通函知照外祇以事關國難合再登報通告凡吾會員務須屆時一律親自出席與議是爲至要特佈

上海市各界反日援僑委員會經濟委員會

籌募救濟金公告(第一號)

此次日人唆使韓民慘殺僑胞焚毀商號遂使全韓僑胞死亡流離慘酷萬狀耗音傳來令人髮指寄廎等經反日援僑大會議決推爲經濟委員業於本月二十一日召集第一次會議經一致決議自即日開始募集救濟金務希全國同胞愛國志士慷慨解囊紓難救求臨穎惶悚頓首以俟

收款機關　上海市商會　中央銀行　中國銀行　交通銀行　四行儲蓄會　浙江興業銀行　上海商業儲蓄銀行　福源錢莊

經濟委員　徐寄廎　秦潤卿　陳光甫　張公權　錢新之　王延松　奚玉書

上海市各界反日援僑委員會公告第五號

開始日貨登記

自大會決議永遠對日經濟絕交以後經由本會第一次委員會議議決處置日貨法四項登報公告各業遵辦在案茲定於七月二十三日起開始日貨登記凡各業商店所有本月十四日以前購進之日貨務須即向本會登記科登記幸毋自誤是爲至要

上海市各界反日援僑委員會公告第六號

日貨登記須知

(一)各商號應先向本會登記科領取登記表格三張(二)領得登記表格後應將表內各欄三張同樣詳細塡明不得遺漏(三)對於該項表格有不明悉者應向登記科詳細詢明以免錯誤(四)塡寫表格字蹟務須清楚明晰(五)該項表格塡就後務須由該商號經理親筆簽字蓋章以昭鄭重(六)該項表格不足用時得再向本會登記科領取(七)該項表格一編製標簽一欄應聽其空白由本會登記科塡寫

招商局船期

新江天快輪准於國歷七月廿五日(星期六)下午五時開往鎮海甯波兼灣普陀
嘉禾快輪准於國歷七月念五日(星期六)晚直放溫州
泰順快輪准於國歷七月廿六日(星期日)上午九時開往烟台天津

陳家蔭律師代表吳梅春聲明
事務所北河南路四號 電話四五九二五號

對於黃楚九不動產聖母院路之租地造屋業經合法投標取得標賣物權利緊要啓事

金煜律師受任朱潮生君聘爲常年法律顧問並緊要聲明
事務所法界甯波路六八號 電話一六〇〇七號

律師魏炯受任曹予鈺君常年法律顧問

葉昌詒律師受任秦雨曉君爲常年法律顧問並代表啓事

精神刺激痛苦萬狀爲此決於即日起脫離一切社會事業並已向工會當局聲請退會自後祇知專力職務不知其他等情合代聲明如上

陳家蔭律師受任久豐綢莊常年法律顧問通告
事務所北河南路四號 電話四五九二一五號

江一平律師事務所地產部爲白提藍路基地事緊要聲明并警告殷恭昌

陳文祥律師代表周尚德君宣告清算並召賭房產啓事

趙祖慰律師代表毛楊氏等緊要聲明

律師查人偉受任鼎記海味行清理通告

同仁法律事務所袁漢雲王輔裳律師受任沈恩壽君常年法律顧問並代啓事
同仁法律事務所北京路四 電話一五一二八九

愛理思律師代表嘉茂洋行懸賞徵求高永康住址
據當事人嘉茂洋行稱

孫啓英律師代表鍾大囡脫離老鴇王月山事

楊志豪律師受任楓涇張成泰常年法律顧問
蔴袋行 東行 北行 批發處

嗣後如有侵害上開各號營業信譽及其他一切法益者本律師當盡依法保障之責特此通告

事務所上海南京路山西路口中和銀行三樓 電話一〇一一六

祝匡明律師代表秦惠英女士聲明撤銷詐欺婚姻並警告李慶生

顧昌元律師代表周苔花女士與鄔惠卿君婚姻離異啓事

江一平律師代表懿德地產公司緊要聲明

李鈞褒大律師代表李千威李千儀等緊要聲明

顧若蘭律師受任生鑫營造廠常年法律顧問通告

茲受任生鑫營造廠爲常年法律顧問以後如有侵害該廠營業信譽及其他一切法益者本律師當盡依法保障之責此佈

事務所江西路上海銀行大樓 電話一四八二四號

宋允惠律師代表夏敬農王曼秋協議離異公告

事務所北京路一五六七〇號

湯應嵩律師代表黃楚九君私人債權團緊要聲明

共發公司清算人吳徵潘肇邦會計師對於魏文翰律師代表葛洗凡對於福州路杏花樓一帶之租地造屋及陳家蔭律師代表吳梅春對於聖母院路之租地造屋取得標賣權利啓事及譚毅公律師代表黃楚九家屬聲明

譚毅公律師代表黃楚九家屬緊要啟事

退保聲明

先嚴謝公寶珊痛於民國二十年六月十六日申時病終於桂林旅次棘人年幼無知忽遭先父大變於桂林遺言未有誠恐先父生前有無與人作保等事從今以後無論口頭或蓋章或簽字寄保一概無效棘人識淺鮮無比實格繼承父志請諸親友見諒特此聲明

棘人 萍青 奇泰 啓

金福牌香烟

應新時代需要之真美善出品

品質 壓倒一切
香味 妙不可言
裝潢 美麗無比
定價 特別低廉

快請一試

便信不虛

張副司令通電 奉令督師討伐石逆

歷數石逆罪狀簡飭師旅尅日進討 南路軍已渡河靖亂殲渠可期而待

北方將領及韓復榘何成濬等均通電討石

本報北平電 張副司令二十三日通電、宣布石逆友三罪狀、謂石分路北犯、進至石莊、揚言將取平津、謀危國本、業奉中央令督師討伐、誓効黨國等語、▲北平來電 南京中央黨部、國民政府、南昌蔣主席鈞鑒、南京各院長、各部長、各委員長、各省黨部、各省政府、各總司令、各督辦、各總指揮、各市黨部、各市政府、各軍師旅長勛鑒、各機關各法團、各報館均鑒、數月以來、迭據各方報稱、第十三路軍總指揮石友三鼓煽軍心、潛謀叛亂、於所部駐境及附近地方強募民丁、勒派款項、擅徵給養車畜、沒收團警槍枝、擾害多端、不勝枚舉、人民呼籲、日有所聞、最近謀叛行爲、更復顯著、連日沿路扣車、移動部衆、掩襲附近駐軍、實行分路北犯、其先頭部隊已於號（二十）晚進至石家莊、明目張膽、揚言將取平津、所有一切逆謀、業已證實、查該逆任寄師旅、身屬軍人、黽勉服從、是其天職、上年國軍有事、豫中全功待竟、該逆突然窺伺、抗命稱兵、事後幸荷中央寬大優容、仍予棄瑕錄用、學良膺命收拾北方軍事、該部改隸統轄、殫竭心力、百計拊循、對於改編給餉諸事、迭爲瀝懇中央、備邀鑒納、該逆亦既指天誓日、矢口服從、文電俱存、可資覆按、學良措置一切、無往不深體中央戒除內戰保障統一之宏旨、處心應事、薄己厚人、海內同志、諒當共鑒、即値該逆叛跡暴露肆行侵擾之際、猶復勉爲容忍、戒飭駐防部隊、非奉最後命令、不得輕以兵彈相加、區區此心、無非愛念和平、力避戰禍、稍有一線光明之路、總思促其反省、自拔迷途、以共保和平之局、詎謂該逆包藏禍心、悍然不顧、狡謀猝啓、奔突而前、顯係別有肺腸、意圖顚覆黨國、試思統一告成以來、建設萌芽、民生未奠、內憂外侮、紛至沓來、中央慮患憂危、軍興討赤、蔣總司令入贛之前、諄誡殷殷、言猶在耳、此時甘爲戎首、甯復具有天良、綜其陰賊險很、怙惡執迷、玷辱軍人、貽羞民族、匪特國法之所不容、抑亦人羣之所共棄、學良綏馭有責、感化無方、中夜省循、深滋內疚、惟念守土保民、責無旁貸、目覩該逆謀危國本、殘害生靈、罪狀既明、不敢再事寬假、除屢將該逆石友三叛變事實、密陳中央、業經奉令督率諸軍、施行討伐外、刻已簡飭師徒、尅日進討、同時我南路集團軍劉總司令並已率部渡河北進、師行奮迅、將士激昂、靖亂殲渠、誓効黨國、嗣此討伐情況、再當續陳、敬布悃誠、佇蘄明教、張學良叩漾（二十三）副祕印、

本報濟南電 韓復榘及所部師旅長二十二日覆劉峙等電云、奉讀巧電、以赤氛不靖、外侮日亟、凡我袍澤、各宜共同努力、擁護統一、以救國家之滅亡、而固民族之存在、詞嚴義正、讀之令人奮起、復榘自廁身戎行、即以維持和平爲職志、國事既經變遷、耿耿此心、自矢弗渝終始、況當一髮千鈞之際、苟有昧於大義破壞和平者、自當視爲公敵、誓卽追隨諸公之後、一致進行、以副救國救民之初心也、臨電神馳、欲言不盡、諸維鑒察、

張作相等七十六人漾電

（北平來電）各報館均鑒 頃復開封劉主席暨諸同志一電、文曰、奉讀巧日通電、宣揚正義、揭斥奸回、正言讜詞、嚴於斧鉞、循復再四、佩仰莫名、溯自統一告成、經綸草昧、內憂外侮、紛至迭來、蒼生殷望治之情、志士切救國之念、爲今之圖、非內戢干戈、無以外禦眈逐、非泯除私己、無以共策進行、民族存亡、千鈞一髮、凡有血氣、人同此心、乃石友三喪心悖理、蔑公徇私、叛變陰謀、乘時竊發、華北治安、復覩兵事、近之阻害建設之進展、遠之影響民族之安危、警訊傳來、同深髮指、猶記前此總座涖贛督師、通電全國袍澤、殷勤慰勉、語重心長、曾幾何時、豈容遂爾健忘、該員竟於此時稱兵作亂、探其處心積慮、無非利此艱虞之會、速其盜竊之謀、綜論該員反復無常、居心險測、迷途忘返、怙惡不悛、匪唯法律所難容、抑亦軍人之深玷、作相等束髮從戎、許身捍國、遠聆明教、倍用激昂、誓當協力同心、滅此朝食、謹布悃忱、敬布鑒察、張作相、商震、萬福麟、李培基、湯玉麟、徐永昌、王樹常、宋哲元、于學忠、楊愛源、沈鴻烈、傅作義、張煥相、龐炳勛、劉翼飛、孫魁元、張海鵬、孫楚、于芷山、周玳、富占魁、趙承綬、王以哲、榮鴻臚、何柱國、高桂滋、董英斌、張自忠、陳貫羣、馮治安、張廷楷、楊效歐、丁超、馮鵬翥、李振唐、李服膺、蘇炳文、楊澄源、馬占山、王靖國、杜繼武、楊耀芳、張誠德、李生達、孫德荃、張會詔、張樹森、白鳳翔、丁喜春、趙芷香、李桂林、姚東藩、劉桂堂、劉翰東、李杜、繆澂流、常經武、蘇德壎、張作舟、黃師嶽、王和華、邢占清、吉興、喬方、常堯臣、程志遠、董福亭、劉元九、張從雲、于兆麟、王永盛、富春、崔新五、石文華、張殿九、吳松林叩漾（二十三）印、

何成濬等四十一人養電

（漢口來電）各報館均鑒、赤匪稽誅、負嵎巢窟、芟夷弗盡、滋蔓堪虞、我總司令蔣董率戎行、溽暑徂征、誓掃兇氛、勿俾遺毒、旌麾所指、迭克名城、如廣昌石城甯都等處、曾未浹辰、乘勝克捷、朱彭匪患、指顧可清、此誠鏟除赤匪之良機、凡有血氣之倫、孰不摶心指志、擁護中央、冀得早竟全功、永消赤禍、拯生靈於荼毒、導人道之祥和、况値強鄰尋釁、煽亂東陲、利我紛擾不甯、益得肆其侵掠、行復突生內亂、實足影響外交、重以鄂豫閩粵、洪水爲災、千里蕩然、幾成澤國、遺黎困墊、振卹未遑、既被天災、何堪兵禍、設有包藏禍心、罔顧大義、乘間竊發、盜弄潢池、則無異阻撓剿赤之師、自儕於赤匪而助長赤禍也、又無異爲鄰敵作倀、授人以侵奪之機而自賊祖國也、更無異與億兆災民爲仇、益增其飢溺流亡之苦而自絕於人類也、是直爲國家之公敵、民族之巨憝耳、覆載難寬、詎容存在、一致聲討、義無反顧、成濬等分屬軍人、衞國有責、殲除元惡、惟力是視、立馬援戈、佇候明教、何成濬、劉湘、毛光翔、何鍵、徐源泉、夏斗寅、錢大鈞、范石生、蕭之楚、郭汝棟、張振漢、謝彬、張英、陳渠珍、何振藩、袁英、趙冠英、唐式遵、王纘緒、王陵基、潘文華、袁彬、張丹、郭勛、劉建緒、王東原、彭位仁、陶廣、李覺、陳光中、王家烈、邵國才、劉培緒、朱懷冰、李定五、潘善齋、徐德佐、羅啓疆、容景芳、李宗鑑、王光宗等叩養（二十二）印、

石莊正太飯店炸毀

石友三正開幹部會議 東北軍飛機擲下炸彈

本報北平電 石部二十三日晨在石莊正太飯店開幹部會議、東北軍飛機九架飛往轟炸、向正太飯店投彈、該店全部炸毀、

本報北平電 東北軍飛機已有十二架出動、二十三日又由瀋運到豫備爆轟飛機五架、又有滿載飛機用爆彈及炮彈之一列車、

于學忠赴正定視察

王樹常將赴滄州

本報北平電 保定電話、于學忠二十二日晚會開軍事會議、商妥一切、于定二十三日赴正定視察、

本報北平電 王樹常將赴滄、

本報北平電 東北第一軍參謀處長二十三日晨由保赴望都前方視察、

本報北平電 董英斌由宣化過平赴保、

晉軍請纓出關討石

孫楚亦派代表赴贛謁蔣

本報南京電 樊象離談、此次來京、並非代表商震、樊定二十四日晨赴贛、謁蔣主席後、卽回京、並謂晉主客均相安、

本報南昌電 晉軍代表抵省謁蔣主席、表示晉將領擁護中央、並請纓出娘子關、討石友三、

本報南京電 南昌電、孫魁元電蔣主席、謂魁一生事上對友、抱定忠義、區區之心、始終不渝、

本報北平電 孫殿英二十一日電駐平辦事處長王守信稱、石友三通電未列名、

本報南昌電 龐炳勛孫殿英均有代表到贛、向蔣主席請示、可見孫龐等決心擁護中央、

晉省黨部電請討石

令各軍進剿殲此兇頑

中央太原電 晉省黨部二十二電中央、略云石逆好亂成性、朝秦暮楚、中央曲予優容、猶不悔悟、竟乘赤匪方熾、外侮脅迫之際、勾結反動、稱兵構亂、應令各軍卽日進剿、殲此兇頑、以維統一、而伸國法、

韓復榘任總預備軍團總司令

馬孫曹分任總指揮 蔣伯誠張鉞昨抵濟

本報濟南電 駐魯將領新任命已由中央發表任韓復榘爲剿赤軍總預備軍團總司令官、馬鴻逵爲第一軍團總指揮、孫桐萱爲第二軍團總指揮、曹福林爲第三軍團總指揮、

本報濟南電 二十三日早、胡若愚蔣伯誠張鉞范浦江抵濟、韓復榘宴於省府、胡當午赴青、據蔣伯誠談、張學良表示與韓共負責維持北方大局、俾蔣主席剿匪不慮北顧、石部最短期內可消滅、范浦江談、此次中央東北山東情形已彼此澈底明瞭、共維華北治安、相信石部卽可消滅、張學良因韓馬迭派代表問病、特令浦江帶來三藍四筒銀花瓶一、贈韓復榘、景泰藍大花瓶二、贈馬鴻逵、

劉峙部進駐大名

劉被任南路總司令官

本報濟南電 二十三日晚、李漢章旅分兩列車由濟甯過濟開平原、韓復榘親召至市府訓話、

本報北平電 馬鴻逵代表王育生來平、謁張學良事畢、二十三日離平返防復命、

本報南京電 軍息、劉峙部及第二三兩師進駐大名方面、並以劉鎮華張鈁等部歸其節制、

本報南昌電 蔣總司令委劉峙爲剿赤軍南路集團軍總司令官、會同北路集團軍綏靖地方、

本報南京電 鄭電、中央派航空七隊來鄭協剿豫西股匪、已完全到達、定二十四日開始前方工作、

石友三頭腦簡單

馬福祥謂其覆亡可立待

本報南京電 馬福祥二十三日語記者、石友三頭腦簡單、此次叛變、實受奸人挑撥、駐豫中央軍及東北軍均有相當防備、石果有異動、則四面夾攻、石當立敗、外傳韓復榘孫殿英如何、實屬無稽、余接韓電表示矢志擁護中央、孫亦通電闢謠、北方大局不成問題、

本報南京電 馬福祥電石友三、盼迅悔過、否則殆如釜中之魚、終必滅亡、

葛敬恩昨午抵平

徐永昌病愈將返并

本報北平電 葛敬恩二十三日午由京抵平、下榻利通飯店、

本報北平電 葛敬恩語記者、此來爲謁張學良報告南方情況、過濟時會晤邵力子韓復榘、韓表示極好、中央將任韓爲總預備隊總指揮、中央討石軍共十五師、劉峙任南路總司令官、顧祝同劉鎮華等爲總指揮、北路總司令官由張副司令兼、頃已晤徐永昌、渠返并將緩數日、副座尙未晤、

本報北平電 徐永昌疾大愈、定二十三日偕孫殿英副師長金聲華乘平綏車離平返晉、

剿赤軍克復沙溪

東固龍岡旦夕可破

本報南京電 南昌電、剿赤軍二十二日克沙溪、東固龍岡赤匪恐慌萬狀、旦夕可破、

本報南京電 勦赤軍左翼先頭部隊二十二日已抵沙溪、僅三里之地、預計二十三日晨可克東固、龍岡匪巢指日可破、

本報南京電 南昌電、甯都逃匪大部竄瑞金、經我軍猛追、甯都秩序大定、俘虜數千、潰匪一部由雲龍圩向南竄零都樓梯、我十八軍正跟踪猛追、興國零都匪聯絡已斷、右翼謁全力猛攻興國、匪衆全部被圍、朱紹良一部繞出沙溪、東固搜蓮塘南院山殘匪、圍龍崗在嚴密包圍、二十三日晨開往大批飛機助剿、

本報南京電 南昌電、總部息、孔匪破郭汝棟師窮追、有向龍港廈窟返贛境企圖、蔣主席特令贛北設計殲滅、李明瑞匪近出沒茶陵蓮花間、有進犯遂川模樣、陶廣報告、已在湘邊嚴密監視、

中央南昌電 趙觀濤師連日擊潰赤匪於康都水南趕峯白水木監丹溪小松等處、十五日確已克復康城、

本報南京電 毛邦初奉蔣主席令、成立剿赤空軍指揮部、

雪國恥勿徒憤慨

認淸目標先平叛逆 統一實現國勢必張

——蔣主席對韓案將發告國人書——

本報南昌電 蔣主席將發告國人書、大意謂外患多起於內戰發生之時、韓人排華風潮、不能統一、外交自難順利、如大家依黨章國法、督促政府努力、叛逆削平、赤禍消滅、國家統一實現、國人勿徒憤慨、須認淸目標與努力方向、安內自可攘外、統一成功、和平實現、則國恥可雪、國勢必張、

王正廷來滬赴莫干

送其子往山中養病

本報南京電 王正廷二十三日偕夫人公子搭午車赴杭轉莫干山、王表示因其子有肝病象、送往療養、二十七日或二十八日返京、

本報南京電 韓案經外部二次抗議、日方仍取延宕策略、無切實答復、王正廷二十三日赴滬、將與重光切實交涉、

電通瀋陽電 政友會之韓案調查隊、二十三日晨六時二十分到瀋、隊員森恪氏云、吾等此行目的因在調查韓案、關於零細感想、無可奉告、將於次屆議會致力爲之云云、

路透東京電 日報接平壤電稱、屠殺華人案被控之韓人中、有一二十六歲之趙福卿（譯音）、據警務當道稱、該犯曾親率韓人一隊、殺死華人三十六名、查被捕之韓人四百六十名、現已有一百三十名開釋、審明有罪者一百九十二名、

贛省府請抗議韓案

秉革命外交期圓滿解決

▲南昌來電 各報館均鑒、日帝國主義者蓄意侵我滿蒙、已非一日、此次因萬寶山事件、縱警開槍射擊、死傷我農民至百餘人之多、猶以爲未足、復極端慫恿韓人、演成平壤仁川等處之大慘殺、哀我僑胞、啣冤異域、言之痛心、伏懇我中央秉革命外交、向日嚴重抗議、務得圓滿解決、凡我國人、尤應磨礪以待、一致作外交後盾、一息尚存、百死奚辭、謹電陳詞、不勝憤慨、江西省政府叩哿（二十日）印、

又一批難僑到青

昨乘膠濟車分別回籍

中央青島電 二十二日又有旅韓難僑三百零六名由仁川十六號共同丸轉烟臺抵青、由市商會照料、當日由船送走四十六名、餘均定二十三日晨乘膠濟車分別回籍、

中常會決議 晉省准開代表大會

規定下屆執監委人數 靑市人數亦重行規定

本報南京電 中央執行委員會二十三日上午八時在中央黨部第一會議廳舉行第一五一次常會、出席于右任、葉楚傖、朱培德、陳果夫、丁惟汾、列席者邵元冲、王正廷、陳布雷、王柏齡、陳立夫、余井塘、苗培成、方覺慧、蔡元培、主席丁惟汾、決議各案探錄如左、（一）准山西省黨部於本年九月十日召集全省代表大會、幷規定該省下屆執行委員爲七人、候補五人、監察委員五人、候補二人、依省執監委員選舉法大綱第二條丙項之規定、選出加倍候選人、呈由中央圈定、（二）規定青島特別市黨部下屆執行委員爲五人、監察委員三人、候補三人、候補二人、（三）湖北省黨部臨時整理委員吳醒亞離職已久、改以劉文島補充、（四）陝西省黨務指導委員張文生辭職、照准、以張志俊補充、（五）察哈爾省黨務特派員谷鍾杰辭職、照准、以張季春補充、（六）總司令部攻城旅特別黨部籌備委員張達他調、以高振鵬補充、（七）派陳蘊奇爲山東反省院訓育主任、（八）任吳保豐爲中央組織部祕書、（九）任平剛爲黨史史料編纂委員會編纂、（十）中央祕書處總務祕書趙棣華辭會計科主任兼職、照准、以陳松年代理會計科主任、（十一）任朱寶筠爲首都華僑招待所總幹事、（十二）推王委員柏齡出席下星期一中央紀念週報告、

國府命令

七月二十三日令 ▲任命吳涵爲國民政府警衞軍司令部參謀長、此令、

張學銘今日返津

本報北平電 張學銘定二十四日返津、

平漢南下車止於新樂

本報北平電 平漢路票車二十三日南開、止於新樂站、

平市持久抗日

▲定期成立後援會 本報北平電 萬鮮案後援會定二十六日成立、持久抗日、

中央哈爾濱電 該埠二十二日舉行反日大會、決派員赴萬寶山及朝鮮實地調查、籌資宣傳、並組委員會辦理、

萬寶山日警堅持不肯卽撤

中央瀋陽電 日文報載、担任保護韓農之日警官隊、決定非俟萬案解決後不撤、

中蘇十五次會議

東路管理問題仍無決議 莫德惠促錢泰等速赴俄

本報瀋陽電 哈電、督辦公署接莫斯科二十一日電、中蘇會議正積極進行、二十一日開十五次會議、聲議中東路管理問題、討論歷四五小時、定二十六日續議、莫全權因會議工作甚忙、電催錢泰各專委速赴俄襄助、

高等考試第八日

試財務教育外交警務

本報南京電 高考第八日開始財務教育外交警務四種考試、第一場國文、分論文公文二種、第二場黨義、秩序甚佳、應考者教育一四一人、內女性六人、外交九六人、警務四七四人、內女性一人、財務二三八人、內女性三人、

京市三屆執監就職

定八月一日正式接收

本報南京電 京市黨部三屆執監委員二十三日晨在中央黨部行宣誓就職禮、蔡元培監誓、葉楚傖訓詞、吳思豫答詞、定八月一日正式接收、

滬法廨將實行收回

司法部籌備改組特區法院

本報南京電 司法行政部以收回滬法公廨、擬改組爲蘇高三分院及滬第二特區地院、協定簽字在卽、特令蘇高二分院長徐維震轉令滬特區地院長楊肇熉籌備一切、以便如期成立、

宋母昨晨在青逝世

突患血湧醫治無效

本報南京電 宋子文母在青島避暑、二十二日突患血湧、醫治無效、二十三日晨逝世、

法國助德缺乏誠意 七國會議前途黯淡

財政當道會議決定貢獻大會 延付短期債款恢復德國信用

英皇招待重要代表 大會或將早日閉幕

昨日大會可定命運 延付短期債 阻提德存款

二十二日倫敦電 七國會議今日舉行全體大會、討論財政當局委員會昨日研究五小時而得之簡短文件、其內容現仍守秘密、聞其所論列者、爲恢復德國財政信用、如何最易實現之方法、全體大會對於金融恐慌之根本原因、互換意見、而不涉及政治方面、會衆卒決定應致力於恢復德國財政信用之最要工作、會議三小時、決定將某種問題交財政當局委員會審查、俾於明日向大會報告、美國務卿史汀生今日語新聞記者、對於倫敦會議之進行、尚抱樂觀、據謂現方有眞正進步、預料明日事可辦完、會衆情感頗佳、時局確甚困難、但尚有希望云、財政當局後齊集外部、會商頗久、夜間發出公報、謂已協定明日提交全體大會諸予核准之報告書條欵云、（路透）

二十二日倫敦電 官場聲稱、各國財政當局之委員會已議定送請明日全體會核准之報告書條欵、內有一條、請將八月十六日德國國家銀行所須應付之債欵二千五百萬磅展期九十天、報告書又略言阻止外人從德國提出存欵、及對德國予以一般援助、而對德國家銀行則予以特殊援助之方法云、大約委員會所建議之手續、將爲銀行家自行相任、立卽放出債欵、藉以扶助德國恢復信用之工作、俟倫敦會議考慮此報告書後、國際清償銀行想當成立一委員會、以考慮現已提出之各點、（路透）

德法感情重歸冰炭 法代表堅持須長期借款

二十二日倫敦電 倫敦其國會議將於明日宣告散會、七國會議之結果爲、一、對於救濟德國財政之暫時辦法、此辦法其大要爲三萬五千萬磅之短期債欵之延期、以及另外再允許一種債欵、其數目大約尚待考慮、二、白魯甯氏曾建設各國組織一國際銀行家考察團、赴德考察財政實在情形、並決定現在之救濟方法、是否足使德國渡過危機、此項建議如果採納、則或將有各種國際會議隨之而起、以求最後解決德國之財政厄運、賠欵問題之舊事重提、恐亦屬意中事、法國固爲全問題之焦點、在最近二十四小時內、德法間之友誼已發生極重要之變化、以前所成立之熱烈感情、今已受冷水之澆灌而消滅、蓋賴伐爾白里安及佛蘭亭等至今尚堅持以長期借欵作爲政治上讓步之交換條件、但以德國之堅決反對政治上之讓步、故法國對於暫時救濟辦法、亦發生反感也、現英外部所發出之通告、亦明白承認法國態度實爲會議進行之障礙、倫敦報紙亦一併對於法肆意攻擊、而法國已顯然處於單獨之地位、頗有不恤特議甘犯衆怒之趨勢云、（國民）

二十二日巴黎電 今日此間政界聲稱、倫敦七國會議內史汀生代表胡佛總統提出防阻他國向德提回放欵之提議、法國並不反對、但若欲圖改短期放欵爲長期借欵、則縱在此次七國會議內、法國亦將提出政治保證問題云、（國民）

英皇招待重要代表 先召麥唐納詢會議情形

二十二日倫敦電 今日英皇請七國會議重要代表參加園會、並先見首相麥唐納、由麥奏報會議進行情形、（路透）

二十二日倫敦電 今夜公報宣稱、七國執政將於明日開全體會議、晚間各代表團將入白金漢宮覲見英皇、（國民）

二十三日倫敦電 七國政治家會議第三次總會、二十三日午前十時、在英外部舊閣議室開會、關於救濟德國、或可決定暫時財政援助方策、惟德法兩代表、刻已準備離開倫敦、故本日總會、或爲最後一日、大約爲救濟德國、將再設定短期信用制度、對於現在信用制度、仍使持續、無須財政或政治的保障、（電通）

二十三日倫敦電 倫敦銀行今日將貼現利率由二釐五增爲三厘五、（路透）

二十二日倫敦電 倫敦每日電聞報外交通訊員、今日在報上宣稱、此次英相召集之七國會議、將可認爲一種永久性質之集會、倘明日大會通過之救濟德國方案未能收效、則此會隨時有重開之可能、又稱各國財長今日下午已商定向大會建議一德國金融貼現銀行、該行成立後、可與日前德實業界願爲國家担保二千五百萬鎊有價值之担保、又稱、七國會議決定提派委員三人赴德襄助德政府及銀行界籌備防止德國資本流出國外之最妥善方法、並助德迅速恢復信用及信用心、委員人選將爲英財政專家金特斯萊、英倫銀行美顧問史蘭拉格、及瑞典財政專家華倫堡云、（國民）

英美德等三國會議 繼倫敦之後有成聯盟說

二十二日柏林電 茲據確實報告、倫敦會議之後、英美德三國會議卽將於星期六日或星期日繼續在德國威布林湖畔之呼伯爾斯多夫獵所開議、英外相漢德森於倫敦會議告終之後、先伴德總理等同返柏林、而英首相麥唐納氏、則於星期五日乘飛機赴德、美國國務卿史汀生氏亦將同車赴德、或者漢德森史汀生白魯甯冠萊等在同車返德之時、卽可交換意見、先將各種問題加以解釋也、既英報紙因倫敦會議之失敗、對於法國表示不滿、故英國輿論界皆謂法國苟不從速更變其態度、則英德美三國恐將成立經濟同盟云、

二十二日倫敦電 他日德總理白魯甯返國時、所携回者、如較預料爲少、則其因大半爲法人之態度、蓋法人始終抱守其開會前所具之態度、不肯未有充分担保、遽以新債借與德國也、史汀生昨於談話時喻德國爲漏盆、欲多注水其中、但必須先塞其洞云、英財相史諾登與法總理賴伐爾言語互相觝牾、英美代表建議新債之努力、遂完全失敗、德國於此、唯有自嗟而已、據法人方面消息、英財相主張英美法銀行應平均分担短期債欵、並謂截至目前止、美銀行已供給短期債欵百分之六十、英銀行百分之三五、而法人則僅有百分之五云、又據路透社紐約訪電云、銀行街以倫敦會議如此結果、無異失敗、故頗失望、（路透）

二十二日柏林電 勾留倫敦之德首相白魯甯博士外相寇蒂斯本日電柏林外交部、謂星期四晚可以返國、由此推之、七國政治家會議最遲可於星期四成立救濟德國之案、（電通）

德國困難造成原因 美商部發表以數字說明

二十二日華盛頓電 美國商部頃方發表之數字、說明造成德國金融艱難之若干原因、計德國在一九三〇年十二月底止之七年內、貿易入超爲一、五〇〇、〇〇〇、〇〇〇元、而在此七年內德國又付賠欵二、四五〇、〇〇〇、〇〇〇元、德國爲應付此項支出、不得不借入三、八三五、〇〇〇、〇〇〇元、（路透）

二十二日華盛頓電 美代理國務卿凱塞爾接史汀生自倫敦電告七國執政已採用若干救濟德國金融建設、各國財長對此一致同意、將於明日提出大會、頃美銀行家在此間宣稱、暫願卽維持現有之對德放欵、暫不提回、祇使他國銀行亦能同樣辦理可矣、

二十二日華盛頓電 國務卿史汀生發電話致白宮、謂倫敦會議已採納美國所可滿意之條陳、據官場消息、世界各大銀行已允在胡佛總統新計劃中合作、（路透）

德極端派攜手可慮 白魯甯內閣亦有人擁護

二十二日柏林電 德國二大敵黨國家社會黨及共產黨今日已成立和解、實行攜手、此事顯然影響於德國政局之前途、因彼等今日之聯合、固屬單獨對於普魯士國會解散之複決救而發、然他日一旦聯合、起與聯合邦政府相抗、則形勢必有嚴重之發展也、

二十二日柏林電 今日總統復有新命令、頒布將全國流通之現金、自十三萬萬馬克增至十九萬萬馬克、計增鑄銀幣五萬萬馬克、銅幣一萬萬馬克、按舊日規定德國人民、每人應均攤銀鎳銅等輔幣、約二十馬克、現已增至三十馬克、如是則金融方面或有稍爲鬆動之望云、（國民）

二十二日柏林電 日前頒布之命令、及德人離境應付出境稅百馬克者、已於今日夜半實行、因此一切離德之火車皆闃然無人、而德國國內之假期游歷者反見興盛云、（國民）

二十三日柏林電 德國會者頃委員會、今年切實打銷國家社會黨與共產黨要求召集國會討論財政之動議、可視爲政府又一重要勝利、按政府黨與反對黨勢力本屬相持、今日之結果、由於社會民主黨之擁護內閣、該黨於上星期五曾贊助政府、拒却此動議、但嗣後又力主今日再開者須委員會、重加考慮、於是政府乃致函委員會力言、此際國會之不宜召集、因倫敦會議談判未終、一旦召集國會、公開討論、徒增政府之困難、且財長蒙狄里橋將於下星期往倫敦參加財政談判、而總理白魯甯擬星期六返京、亦將繼續政治談判、俱無暇出席國會、社會民主黨爲此所感動、遂復贊助政府云、（國民）

國際聯盟之新猷

籌設歐洲經濟聯盟 聘請台維斯爲財委

二十二日日內瓦電 國際聯盟對於籌設歐洲經濟聯盟、正求美國方面之顧問、今日已發表聘美財政專家台維斯爲財政委員會委員、該委員會將協同歐洲經濟聯盟放欵委員會考慮歐洲經濟聯盟內長短期放欵辦法、籌設國際出口銀行、以謀歐洲實業之復振、（國民）

德貨又闊步於東方市場

日對德處於大逆差地位 今後在華之市場亦不穩

世界新聞社東京訊 德日兩國間貿易額、據最近五年之統計如下、（單位日金千元）

	日對德輸出	德國對日輸出
一九二六	八、一五一	一四五、二二〇
一九二七	一〇、六一二	一三一、三九〇
一九二八	一二、五八二	一二三、五三七
一九二九	一三、四四六	一五七、二七三
一九三〇	一一、一〇六	一〇六、一八三

又本年首五個月、日對德輸出總値日金三百四十八萬一千元、德對日輸出總値日金二千九百八十一萬三千元、日本財界人物對德貨輸入之擴增、頗爲憂慮、據彼等之意、德國近年爲救濟其財政困難計、會從事拋售其工業品於世界市場、最近經濟危機之結果、恐其實施拋售、將益加緊、依上表所示、日德貿易狀態、日本全立於大逆差之地位、每年吃虧不少、德之工業品如鋼材、人造絲、染料等、向在中國及其他市場暢銷、歐戰以後、爲日貨所排斥、今則德貨市場逐漸恢復、日貨又必減少、故日商頗爲恐慌云、

西班牙騷擾

危害民國安全 政府努力肅清

二十二日瑪德里電 西班牙騷擾日甚、將危及民國安全、故政府決計肅清、瑪德里與塞維爾之搗亂、領袖皆被拘禁、而其住處亦被封閉、政府發出命令、工人罷工須早十天預先通告、違者重懲、同時塞維爾今日發生嚴重武裝衝突、而巴塞洛那之罷工者且在鬧市中心拋擲炸力甚猛之炸彈、電話線一千五百條悉被炸毀、（路透）

林白將來華

下星期飛出

二十二日紐約電 美國著名飛行家林白將携其婦往游遠東、定下星期內飛出、將經過阿拉斯加與西比利亞、而到日本與中國、現方布置各種安全設備、內有一着水不沉之包裹、如飛機觸水、則此包裹卽自動展開、其中有一蓬帆俱全之小舟、及緊要食物與無線電全具、（路透）

商工會議所反對廢拓省

二十三日東京電 日政府因整理行政財政、決定撤廢拓務省、日本商工會議所鑑於滿蒙現狀、對此表示絕對反對、本日電大藏、商工、拓務各省表示反對、要求考慮、（電通）

日本將實施比例代表制

二十三日東京電 安達內相以下內務省方面與與黨幹部本日午前十時、再在內相邸商議比例代表制、交換意見結果、大體決定實施、再徵求與黨意見、設置比例代表制調查會、起草具體案、於下屆議會提出、（電通）

李調生來滬

慰問宋子文

本報南京電 財次李調生二十三日晚車赴滬、謁宋子文慰問、

孔祥熙北行期尚未決定

本報南京電 孔祥熙改二十三日晨返京、待蔣主席電、決定赴平行期、

引水人員考試

將定期舉行

本報南京電 陳紹寬二十三日語記者、現引水人考試、卽將實行、此後所有各要港引水人等均應同受考試、方得執行業務、至考試日期地點日內可定、

注重監獄衛生

司法部通令

本報南京電 司法行政部以監獄衛生良窳、關係監犯生命至鉅、亟應特別注重、二十三日指令各省高法院長、嚴加監察、隨時設法疏通、以重獄政、

曾以鼎返京

▲將赴上游剿匪

本報南京電 曾以鼎病愈已返京、卽將赴上游指揮剿匪、

康藏糾紛善後

辦法尚未決定

本報南京電 馬福祥談、康藏糾紛無大問題、蒙藏會接■專員電告、藏康雙方均願讓步、惟善後辦法尚未決定、

墨人刼僑胞案

▲墨當道已下令查辦 墨國新諾蓋爾斯電、墨西哥排華委員會攻擊華僑五家刼奪現款槍械案、經中國領事嚴重抗議後、索諾拉州總督二十二日已下令、詳密查辦、

陳調元抵贛

謁蔣主席

本報南京電 陳調元二十一日抵省、謁蔣主席、報告軍事、

同安緝獲著匪

▲係刺許案兇手

▲廈門來電 各報館均鑒、同安駐軍會同縣政府緝獲著匪林敏、係刺殺許卓然先生兇手、卽杭縣地方法院判決書所謂已死亡之亞也、除電請國府暨浙江高等法院迅速派員提解到杭歸案訊辦外、請主持公道、俾早昭雪爲禱、許卓然先生治喪處叩漾（二十三）、

德縣王案兇手

移送美領審問

本報濟南電 省府二十三日接外部二十二日電、德縣王案兇手德福蘭、連同證據、移送駐濟美領審問、

北平 路透華盛頓電、美使電告國務院、德州美國醫院主任德佛蘭、因槍擊華人殞命、現爲中國當道扣留、國務院已復電囑照領判權條文辦理、

豫省教育會議

中央開封電 豫全省教育會議、二十二日晨續開第二次大會、出席代表一百五十七人、主席李慶齋、通過社會教育實施大綱案、惟對擴充省教育經費一案、討論最久、結果組織審查委員會重新審查、

孫科昨返廣州

▲粵方勒銷僞關庫券

本報香港電 孫科二十三日午返省、妻子仍留港、

本報香港電 僞關稅券三千萬、決由各縣按商業牌照派額銷、本月各機關餘薪均停支、

火燒紅蓮寺

以荒唐被禁映

本報南京電 明星公司火燒紅蓮寺影片、內容荒唐、經電影檢查委員會查照檢查法第二條第四項規定、已決議禁止演映、

哈特區教育

決根本整頓

中央哈爾濱電 哈埠特區教局擬根本整頓教育、暑期決設專員訓練班、並籌設教授研究院、促進會等、俄籍教員及體育、並厲行黨義教育、將實施甄別、

海外黨部紛請嚴重交涉萬案

誓與日帝國主義奮鬥到底

▲南非洲總支部 南非洲總支部、昨有電呈中央宣傳部、請力爭鮮案、對日嚴重抗議、文云、中央宣傳部鈞鑒、倭寇侵略寶山、嗾使韓奴慘殺僑胞、羣情憤慨、請國民政府對日方嚴重抗議、懲兇道歉、賠償生命財產、務達目的、勿稍讓步、寧爲玉碎、勿爲瓦全、海外僑胞、誓爲後盾、南非洲總支部號（二十日）印、

▲東京直屬支部 （東京通信）東京直屬支部、爲鮮人慘殺華僑事件、特將詳細情形、呈報中央、並分函張副司令、急謀對策、解除在鮮華僑燃眉之急、茲將其呈文錄之於次、（前略）此次駐韓華僑、慘遭屠殺、僅就日報單方之記載、死傷已達數百、財產損失不計其數、全韓華人、無一幸免、日本內地韓人受日本報紙之鼓動、亦有同樣暴舉、本月七日有韓國暴徒闖入我國使館、逢人毆打、其他聚衆威嚇、華僑幾於無處無之、燕巢危幕、勢難終日、屬部駐在日本、觀日本近來對我東北、及韓國之種種積極布置、挑戰態度、早知必引起意外糾紛、初不料爲虎作倀、首先發動者、竟出於韓人、韓人對華、素無惡感、且處於日本帝國積威之下、救死不假、自無暴行圍聚之可能、然此次胆敢盈千盈萬、襲擊華人、燒殺擄掠、所無不爲、顯係日人從中指使暴動、雖以萬寶山事件爲起因、但鮮人蔑視我國主權、實有日本軍警爲之掩護、近來日本警察之驅逐華工、朝鮮總督、滿鐵總裁之增兵朝鮮、與其東三省駐軍之調換頻繁、實爲此事之張本、萬寶山事件不過行爲藉口而已、屬部深鑒東北國土之瀕於喪失、駐日韓華僑之危若累卵、五三案之瘡痛未已、屠殺慘劇又重演於今日、凡我駐外僑胞、莫不切齒憤恨、務懇中央在最短期內、以迅速之方法、解我僑胞燃眉之急、如其不達目的、斷然實行經濟絕交、屬部亦願犧牲一切、誓與日帝國主義奮鬥到底、至日人最近積極從我東北之陰謀、請速謀對策、消滅無窮巨患、迫切陳詞、無任欽泣、謹代電奉聞、

滿鐵實行節縮

本報瀋陽電 滿鐵因收入稅減、二十二日幹部會議決定、縮減經費二三千萬、裁員千餘人、

首都政聞

本報南京電 張繼電蔣主席、謂暫不來京、司法院務、請由祕書長謝冠生代拆代行、文官處接電後、除報告中政會外、二十三日特錄案通知司法院、

本報南京電 各省監獄人犯以約法頒有大赦、紛呈司法部辦理、該部以此係國府特權、礙難越權核辦、

本報南京電 內部擬訂公務員保障法、呈行政院轉立法院供參考、

本報南京電 交部接皖省府電、連日霪雨、江潮大漲、廣濟圩一帶三十萬畝田禾關係民食甚鉅、請飭中外商輪兵艦行經安慶下游四十里內之江面改開慢車、以免鼓浪沖堤、

本報南京電 實部據滬社會局呈、滬市多數絲廠將俟領到江浙絲業公債後停業、實部對此正籌妥善辦法補救、

本報南京電 海部新建逸仙艦二十三日由滬駛京、又新修之自强巡洋艦及公勝艦、同時由滬駛京、往長江沿江巡弋、

本報南京電 財部二十三日令各海關、查禁偷運電影片出口、免傷風化而損國體、

本報南京電 中央國術館將改爲國操館、正核議組織、

本報南京電 京市立各小學本年秋季將增設二十級、因學齡兒童漸多、原有班數不敷容納、

雜電

本報南京電 李世甲二十三日赴日、二週後返國、

本報北平電 市府奉行政院令、飭各機關淬厲精神、加緊工作、

本報北平電 東北實業考察團將派員來平工作、

路透北平電 二十二日傳歐亞公司第十一號飛機已由蒙古釋放、飛抵張家口、但德使署未接此項消息、恐不確實、

中央開封電 豫省府二十一日決議、撥欵八萬元交海務局、以爲伏秋大水工程之用、

中央太原電 二十三日晨晉鈔跌至三元八角、另現洋一元、預料有跌至四元以上趨勢、官方仍無維持辦法施行、

中央西安電 陝省各縣保衛團劃區辦法已經陝省府第四十三次政務會議通過、計關中十五區、陝北八區、陝南十區、

中央西安電 陝財廳以登記契約事宜關係整理全省田賦及清丈地畝要政、業經令飭各縣長積極辦理、並派專員分赴各縣協同縣長加緊整理、以爲清丈地畝之張本、

中央哈爾濱電 黑省政費拮据、三個月未發、

本報瀋陽電 遼省垣現共有民衆學校三十六校、擬八月中旬舉行聯合畢業禮、

路透大阪電 大來公司之格蘭特總統號二十三日晨由神戶開往上海、在門司外與一日帆船互撞、日船重傷一人、尚有三人失蹤、

王國慶案 兇手德佛蘭已解濟

濟南快信云、德縣博衞醫院副院長美人德佛蘭槍殺華工王國慶一案、業經德縣政府及縣法院分別呈報省政府及高等法院、省政府以該案關係重大、應由政府提出交涉、遂經咨准外交部、於昨日電令、德縣縣政府卽將兇手德佛蘭解來濟南、以便依法嚴重辦理、該縣政府奉令後、已於本日（二十日）上午十點派科員解光甲及警察五人押解該犯德佛蘭乘二零一次平浦車到濟、市政府預先派外事科長蔣毅生等到站迎接、駐濟美國領事米赫德、亦乘汽車到站、茲將當時詳情分述於後、

▲德佛蘭下車 民政廳接到解送德佛蘭來濟電訊後、卽令市政府派員到站並飭公安局事先令西南鄉分局長韓萬忱率警十餘人在站警備、以免意外、該車抵站後、德縣政府科員解光甲及警察數人、幷與德佛蘭下車、美領事米赫德卽與德佛蘭談話片時、該美領竟向解氏交涉、使德佛蘭與美領同乘汽車赴美領事署詢問詳情後、再由美領向我政府交涉、解氏以係奉政府命令解來濟南、當不能交與美領、經一度交涉後、卽飭德佛蘭進入市政府已經備安之汽車、開赴市政府、美領米赫德亦乘汽車趕赴市府、

▲市府中交涉 押解德佛蘭之汽車開至市府後、卽將德氏導入會客廳、派警二人負責監視、美領米赫德亦趕到、當由聞市長接見交涉、美領意欲將德佛蘭送交美領署看管後、由我政府再與交涉、聞當答稱此案係奉上峯命令、當然不能卽行交汝、此不過我國法律手續、汝與我政府交涉後、當有辦法云云、聞米談笑之間、卽由外事科長蔣毅生、及科長邢藍田、公安局長王愷如、同兇手德佛蘭一併出會客廳、使德登王局長汽車開赴公安局、德佛蘭行至汽車門外、與美領汽車司機爾夫（美國人）談話遲延時間、並要求乘坐美領汽車、遲延多時、德佛蘭用中國話聲言「我年紀比你大、讓我多說兩句話、我要坐那個車」（指美領）等語、後由警四名同德乘汽車赴公安局、約五分鐘後、美領米赫德亦赴公安局、

▲押入拘留所 德佛蘭至公安局後、王愷如亦卽趕到、領德佛蘭入拘留所第四號、並派警察在外監視、至美領米赫德到公安局後、卽由王局長接見、嗣與交涉多時、美領仍欲交出兇手、王局長未予准允、美領又與德佛蘭談話多時、王局長同至拘留所第四號、美領對王局長聲稱、「他是美國人、我是美國領事、你可將他交給我、」王局長答稱「我是奉命令送他到這裏、因爲不是交給我的、當然不能把他交給你、外國人槍殺中國人、民氣非常憤慨、現在兇手解來、政府當有辦法、可以交涉、現在不能釋放云云、王局長卽出拘留所、美領事尙遲遲不行、與德佛蘭談話多時、後因無結果、遂卽乘車又赴省府、謁見韓主席、

▲美領赴省府 美領事米赫德到省府後、卽與韓主席交涉多次、後由省府電召高等法院長吳貞纘、及首席檢察官魯師曾、濟南市長聞承烈到省府至十二時、美領事返領署、聞省府已於昨電致外交部報告兇手德佛蘭解濟情形、美領事亦有電報致該國駐華公使云

社論

實行「住者有其宅」辦法（上）

對上海市中心區第一次領地後感想

上海市政府劃定市中心區域，以進行發展大上海之計劃，吾人於本月七日市政府舉行新屋奠基典禮時曾有所論述，並希望於新的基礎上，實行新的政治制度。現據市政當局之計劃：市政府爲建設市中心區域，於殷行引翔江灣之間，圈定土地七千餘畝，其用意所在，實爲防止有巨資者之操縱地價，以致妨礙建設，故自將圈定地畝收買後，卽劃出一部，祇加上築路設備等費，定爲二千元與二千五百元兩種價格，公開招領，以供市民建築。此種計劃，誠爲至善；唯至二十一日公開招領之結果，則與此項計劃頗有違反處。蓋遵照市土地局之通知，上午領整區，下午領零地，但上午有楊敦甫君者代表上海商業儲蓄銀行領地二十區，程慕灝君代表中國銀行信託部領地十一區。依「區」之畝數計算，一區爲十畝至二十六畝，則上海銀行一家當領去三百餘畝以上，而中國銀行亦當在百十畝至三四百畝之間。此次所招領土地之全區畝數，共四十五區，計八百餘畝，除二十日以前由原業主零星申請領回土地二十八畝外，兩家銀行已領去三十一區，當爲六七百畝。則原業主領去者約估計爲一區，則所餘僅爲十三區，以致下午領零地者均抱向隅；至次日市政府職員領地當屬絕望。此種已爲有巨資者開操縱地價之門，吾人對於前途之發展，誠抱莫大之隱憂。

年來上海租界各金融資本家與大商店均移其資本以作房產與地產之投資事業，以致房租昂貴，爲一般市民所不能堪，吾人已歷爲文論述；唯在租界資本主義制度之下，此種畸形之發展，本不足責；而市中心區域之建設，則係根據總理大上海之計劃，必須排斥資本主義制度，須應用民生主義制度以謀發展，可謂爲「絕對的」，毫無疑問者也。總理區別民生主義與資本主義之關係，謂：「資本主義以賺錢爲目的，民生主義以養民爲目的」，又於建國大綱第二條，確定政府對於全國人民之衣食住行四大需要當與人民協力，共謀農業之發展，以足民食；共謀織造之發展，以裕民衣；建築大計劃之各式屋舍，以樂民居；修治道路運河，以利民行」，故依民生主義制度，政府不但對於人民之衣食須負責任，卽對人民之住行亦須負責任。總理又規定民生主義有兩項辦法，爲「平均地權，節制資本」，又謂民生主義當於林肯之所謂「民享」。依據民生主義制度之原則，市中心區對於人民住行之計劃，不難推勸而定；但現今第一步開始實行時，卽遭受資本主義之襲擊，此何可者！

或謂市中心區當建設之始，當然歡迎資本家以鉅額資本投入，蓋其對於築辦建築甚易，對於前途發展甚速；設如平民醵金領得一角土地，對於建築遲不舉行，則頗足以阻礙市中心區之發展者。吾人以爲此種說話，只見到一面，似是而實非也。市中心區之建設，當然須歡迎鉅額之投資，但決不能歡迎資本主義之制度；總理尚歡迎鉅額外資之投入，以謀共同發展中國實業之計劃，但必須以全力撲滅國際資本帝國主義，卽可資明證。以市中心區域而論：建築事業固然須要鉅額資本投入；如鉅額資本投入矣，而資本制度隨以侵入，換言之，卽上海租界奇貴房租辦法亦隨以侵入；如是，則資本主義勢力，豪據於七千餘畝之市中心區域，而將昂貴屋舍租金堵塞市中心區域之進口，而排斥一般市民於千里之外，如此，試問對於中心區前途之障礙孰多？故吾人以爲市中心區域之建設，必須排斥資本主義制度，而須應用民生主義制度。應用民生主義制度當若何？吾人以爲宜仿總理「耕者有其田」之主張，而提出「住者有其宅」辦法。

國立交通大學上海各學院招收 男生 女生

（考期）自七月二十八日起至三十日止每日上午八時至十二時下午一時至四時。投考者須憑自報名繳最近半身四寸相片三張報名費三元並須繳驗畢業證書或大學預科修業證書如有投考學生介紹書一併送繳。（報名及考試地點）一、上海徐家匯本校即南洋大學舊址 二、北平本校即鐵道管理學院 三、武昌武漢大學 四、廣州中山大學。（附告）一、各學院二三四年級及預科各年級並不招收新生 二、唐山學院及北平學院招生由各該院另行登報。函索本校規章須附郵票一角二分招生簡章四分逕寄上海本校註冊處空函不復。

（學額）土木工程學院一年級三十名 電機工程學院一年級三十名 機械工程學院一年級十五名 管理學院一年級二十名

大夏大學招考 男生 女生

（一）大學部文理教育商法各學院一年級新生及二三年級轉學生 （二）師範專修科第一年級新生 （三）大學高中部一二三年級及預科 （四）附設女子幼稚師範學校第一年級新生

報名日期 八月三日起 考試日期 八月十八十九兩天

章程 分大夏一覽函索附郵念分 招生簡章函索即寄

上海市教育局立案 私立上海中學 招男生女生

本校招收初中一年二年三年級生同時並招幼稚師範（小學）（幼稚園）各級生（考期）八月九日上午九時。過時不得與考（報名）即日起報名函索簡章須附郵票三分半（校址）上海勞勃生路前大夏大學原址（總辦公處）上海膠州路朝西即是凡乘四路無軌電車至曹家渡乘六路無軌電車南行至膠州路下車南行至槐樹路即見投考生均須向總辦公處（校董）干伯年 鄭洪年 陳濟成（校長）

上海市教育局立案 敦仁女子小學招生

校址 法租界辣斐德路馬浪路口洋房

插班生須先將轉學證書及成績單呈驗經本校審查及格後再通知試驗日期

報名 即日起至額滿截止

開學 八月二十四日

章程 函索附郵一分

注意 本校已立案私校之轉學證書有市或縣

附告 本校辦公時間每日上午八時至十二時

主席校董 葉楚傖 校長 吳孟芙 同啓

私立上海同德醫學院招考男生女生

資格 高中畢業或有同等學力者

類別 一年級新生 二三四五六各級插班生

入學試驗

科目 國文 英文 德文 代數 物理 化學 生物

考試 八月三四日下午二時

報名 即日起隨帶畢業證書或證明書二寸半身照片二張報名費二元保證金五元

地址 上海福開森路（新大沽路口）一號本校

章程函索 附郵票四分

主席校董 邵力子 常務校董 潘公展 黃斗寅 兼校長 龐京周 教務長 曾立羣

上海國醫學院招生 男生 女生

● 本院以中央國醫館推薦為完善之學校及課程設備並附屬醫院均已設備完善將收容外埠高深學生加以甄別外投考新生自即日起不及幸勿誤試

院長 章太炎

宗旨 整理國醫學術造成科學化新國醫

年級 一二三年級新生插班生及

程度 高中畢業或有同等學力者

日期 自即日起報名每日上午八時至下午四時

手續 繳最近四寸半身相片一張 報名費二元 考試費一元

地址 法租界西門路電話

總務主任 徐衡之 教務主任 陸淵雷

大同大學招生

（一）大學部 文理商各科

（二）中學部 高中普通及文理商各科 初中各班

（三）專修科 英文 數理 及測繪

報考者於八月十五日以前攜帶最近四寸半身照片二張到上海南站路本校填寫報名單並繳報名費一元證金五元（考期）八月十七十八兩天

函索簡章即寄

校長 曹惠羣

滬江大學暨附中招生

（大學部）一、二、三年級「招生」分設文化院理學院（附設醫學先修科）教育學院（附設師範專修科）商學院（附設音樂專修科）「招生」一年級生（須有高中畢業或大學預科畢業資格）及二三年級轉學生「報名」自即日起（函索招生簡章附郵二分）「考期」八月二十至二十一日在本校舉行

（中學部）「招生」高中一二年級暨初中各級「報名」自七月十五日起至八月十一日止 函索簡章附郵一分「考期」八月二十三四日連考兩天 地點本校 校址上海楊樹浦軍工路

市教育局立案 教育部備案 上海建國中學招生

分即寄詳章須附郵五分

校址 上海閘北天通庵路止園路沈花園（由北火車站乘公用局照會黃包車直達本校）

招考年級 初中各級 高中普通科各級及師範科一二三年級

報名日期 自即日起至八月考試前一日止 向本校報名隨帶報名費乙元及二寸半身照片兩張

考試日期及地點 八月十二日在本校舉行

章程招生簡章函索附郵票一分

招生委員會啓

崑嘉青三縣共立鄉村師範學校招生

（學額）一年級六十名（資格）完全小學畢業籍貫以崑嘉青三縣為限（報名日期）七月二十五日起八月五日止（報名地點）本校或各本縣教育局（考期）八月十日上午十時起（招生簡則）附郵票一分函索即寄（校址）京滬線安亭站藍塘鄉

國立勞動大學啟事

登記辦法

業經公布茲將所有准予登記各生名單列下

[illegible]

農院 工院 社院

上海市教育局為奉令中學部學生並大學前國立勞動大學學生甄別試驗通告上字第三六號

案奉教育部電令辦理國立勞動大學停辦之中學部學生甄別試驗等因茲特定於七月念三日起至二十七日止[illegible]

中華民國二十年七月念三日 局長 徐佩璜

總理陵園管理委員會招商承造三藩市總支部捐建紀念音樂台工程啓事

本委員會現擬於首都中山門外總理陵墓前面建築音樂台一座大部係鋼骨水泥凡有實力經驗願意投標承造此項工程者請即日起至七月三十一日止逕向南京中山門外本委員會或上海四川路四十號基泰工程公司領取圖樣說明書投標單具承造各項工程略歷連同投標保證金五百元送交首都中山門外本委員會收存標定得標人之標單格式等件限於八月一日[illegible]投標所繳保證金如不中標者發還所有投標概由本委員會擇一家得標之權不以最低標價為限特此通告

交通部上海航政局佈告

第二一號

本局現由江海關移轉接管關於中外船舶檢查丈量登記等事凡在蘇浙皖三省區域內航行中外船舶應依照章程受檢查丈量登記及發給牌照者即日到局依法辦理特此布告俾眾周知此布

中華民國二十年七月二十二日 局長 吳定安

中央宣傳部第五次徵集時代之報紙雜誌啓事

（一）海內外同志同胞如承捐贈或有保存之割愛捐贈者當酌量酬謝（二）如承借抄者亦所歡迎 興中會 同盟會 中華革命黨 國民黨

[illegible]

上海市衛生局衛生試驗所出售霍亂預防疫苗傷寒霍亂疫苗廣告

時屆盛夏霍亂傷寒等疫流行堪虞本所特製霍亂傷寒疫苗以供各界防疫之用購買批發接洽請至本所

地址 北五馬路

上海市工務局招工投標通告

本局茲有改建黃浦西岸滬南第四至第七號碼頭前駁岸工程招工投標如願承辦者可於本年八月一日以前親至南市毛家弄本局領取圖樣章程及說明書（每全份繳費五元）照章投標准於八月六日下午二時在局當眾開標特此通告

文藝月刊

第二卷第六期 合刊 目錄

女縫 插畫 馬彥祥 米勒

彭納德 田園詩情 插畫 火車 恐怖

[illegible]

預定處 南京 中國文藝社 各大書坊代售

民智書局最新出版 第十九集 民國法規集刊

定價一元一角

本集係將最近中央各院部令，各省市頒布之法規與判決例等而成。內容益加豐富，全書共五九六頁，為最近法規最完備之總集。凡服務各機關及關心政令者所必備。

民國法規集刊

第一函（一至六集）定價四元八角

第二函（七至十二集）定價五元二角

第三函（十三至十八集）定價七元零五分

金鼠牌香煙

煙味好 價錢巧

華成煙公司出品

津浦鐵路管理委員會清理欠薪辦法通告

爲通告事查本路自民國十四年十月路線中斷迄十七年六月十二日全路統一爲止南北設局分管路務兩局欠發員役工警薪工辛餉及年終獎金等項爲數均屬甚鉅十八年九月曾經局務會議議決對於此項欠薪規定調查表式先從清理入手祇以十九年軍事影響逐致停頓現在時局敉平亟應賡續進行俾結懸案茲經製定欠薪調查表及欠薪調查總表各一種除總表應由各處彙齊所屬各部份欠薪調查表核填外至欠薪調查表應由本案內被欠各員役工警(在職者限自六月十日起至八月十日止計兩個月離職者限自六月十日起至九月十日止計三個月)分向原來隸屬之部份請領(例如原在津局車務處運輸課請領是)倘原來隸屬之部份已不存在則應向現在主管該項事務之部份請領(例如舊津局警務處已不存在凡從前警務處各人應向現在之警務課請領是)然後再按照表內各欄及「填表應行注意各點」所載逐一嚴實照填並將調查表左側所附印鑑票一併依式辦妥送交各該部份轉呈各主管處俟各主管處轉核後連同欠薪調查總表轉送會計處彙核再行統籌妥還辦法呈候鐵道部核定施行限期迫促務希迅速領表填報如逾限期即應俟另案核辦不在此次調查清理之列幸勿觀望自誤特此通告

專門研究邊疆問題與東方民族問題之唯一刊物

新亞細亞月刊

第二卷 第四期 出版了

本期要目

插圖

開發西北的重要與其下手……戴季陶
蒙新青藏經濟開發之初步……丁士源
新青海省之烏瞰……陳海濱
新疆之三大問題……朱允明
開發西北河套之計劃……華企雲 郭皐
蒙古種族是那裏來的……張振之
外蒙古之今日……徐振流譯
移民墾殖與民族生存……陳惟儉
亞細亞民族復興運動之前途……范西田
二十世紀的阿拉伯……趙簡子
西婆羅洲之現狀……鍾佐衡
韓國民族之要求
亞洲國地(九篇)
青海漫遊記
南華紀遊

發行部:上海白克路懷德里二一三號
編輯部:南京成賢街四十九號
分發行所:南京成賢街新亞細亞書店

定價:每月一冊零售二角五分 半年一元六角 全年三元
歡迎直接定閱郵票作實洋計

新出 哲學書 中華書局

哲學研究 一冊七角

▼光華大學哲學會著 本書係光華大學哲學會所著:爲張東蓀、蔣維喬、沈有乾諸教授;及其高材生姚步康、楊大膺、鍾琦、鍾國華等,歷年共同研究所得之成績。其中如蘇格拉地以前之希臘哲學、邏輯革命、哲學與科學、身與心;以及周易之倫理思想、墨子兼愛非愛无差等辯諸篇,均有極新穎之學理,極精到之論斷,凡研究哲學者,不可不人手一編也。

哲學論著

道德哲學……張東蓀 一冊……二元
八大派人生哲學……姚璋 二冊……二元
哲學論文集……景昌極 二冊……一元六角
思維術……劉伯明 一冊……七角
唯物史觀解說……李達 一冊……四角
亞里斯多德……劉衡如 一冊……四角半
人生之意義與價值……余家菊 一冊……四角

哲學史

赫克爾一元哲學……馬君武 二冊……一元二角
實驗主義……方東英 一冊……二角半
哲學之故鄉……陳筑山 一冊……七角半
中國哲學史……謝无量 一冊……一元八角
近代西洋哲學史大綱……繆鳳林 一冊……三角半
西洋中古世代哲學史大綱……繆鳳林 一冊……五角半
孔子……謝蒙 一冊……六角
老子古義(增補)……楊樹達 三冊……九角
莊子集註……阮毓崧 四冊……二元
墨子刊誤(附墨子刊誤補正)……陳柱 一冊……五角
公孫龍子懸解……陳柱 二冊……八角
公羊家哲學……陳柱 二冊……一元
淮南集證……劉文典 十冊……三元六角
韓非……謝蒙 一冊……五角
朱子學派……謝无量 一冊……六角半
陸王哲學辨微……胡哲敷 一冊……六角
陽明學派……謝蒙 一冊……五角
陽明先生傳纂……余重耀 一冊……九角
王學……胡越 一冊……二角半
王充哲學……謝无量 一冊……四角

(辛165)

楊大膺著 一冊三角

孔子哲學研究

本書共分八章:(一)緒論,(二)孔子學說溯源,(三)孔子政治哲學,(四)孔子人生哲學,(五)孔子教育哲學,(六)孔子方法論,(七)孔子學說與實際生活,(八)結論。說明孔子學說根源,是純性可塑論,以歸納的演繹法,由經驗中求一貫條理;然後本此條理,推究政治、人生、教育等問題。其學說爲與實際人生有關係,非與神祕之玄學有關也。論述精審,多發前人所未發,尤稱研究孔子學說之唯一專著。

專載

中國病態及其對於世界經濟的影響

從調查與統計所發見之現象

內政部統計司長彭昭賢報告

(中央社)內政部統計司司長彭昭賢報告「從調查與統計所發見的中國病態,及其對於世界經濟的影響」,原詞如下:

各位同胞,各位同志:今天所報告的題目,是從調查與統計所發見的中國病態及其對於世界經濟的影響。這個題目的範圍,非常寬泛,可惜因爲時間所限,只能作一個簡單的報告,還請各位同胞同志原諒。

中國自滿清末葉以來,內政失修,外侮紛至,所有國家社會的病態隱患,凡是稍爲留心時勢的人,大多在腦中都有一個概括的觀念。不過經過調查與統計,更覺得病態的嚴重與可怕罷了。

雖然,這種調查不能算是普遍,統計不能算是確實,然而觀察推斷,也可以作爲一個比較可靠的根據。

中國的人口 據內政部十七年的調查與估計的結果,計四萬七千四百七十八萬二千三百八十六人,約佔全世界人口總額五分之一,其間約有百分之八十以上是農民;因爲中國是一個工業落後的國家,所有全部經濟的發展,完全靠着農業的振興。如果農業衰落,則全部經濟便日就慘淡。中國的農民,在閉關自守以前,尚可自足自給,勉強的安居樂業;自從門戶開放之後,所有資本主義帝國主義的勢力逐漸侵入,於是中國固有農業經濟,便很迅速崩潰下來,農民破產的破產,失業的失業,造成了社會上極度的貧乏與混亂。

第一是農民的減少 根據民國八年農商部統計新發表的農業戶數,足證農業的戶口,逐年減少。民國三年是五千九百四十萬〇二千三百一十五戶,民四是四千六百七十七萬六千二百五十六戶,民五是五千九百三十二萬二千五百〇四戶,民六是四千八百九十萬〇七千八百五十三戶,民七是四千三百九十三萬五千四百五十四戶,民八竟減到二千九百五十四萬八千五百二十九戶。一個農業國家人口逐年增多,而農民反到逐年減少,這眞是一件很可怕的事情。農民減少的原因,固然是因爲機械發明和交通便利,我國經濟及社會狀況也有步着歐美的後塵,重演一幕實業革命的趨勢,所以城市的人口便逐年集中,鄉村的人口便逐年減少。還有一個最重的原因,就是因爲政治不上軌道,地方秩序不穩固,是以致兵匪遍地,所以雖大,不甯;因爲城市中有以軍警保護,所以那一般比較富有資財的農民,雖然樂土重遷,但是爲求苟安起見,便都麕集於城市,以就軍警的保護;再加上各種天災人禍,逼迫他們父母兄弟妻子離散,以致於流離失所,更不知有若干人。根據十九年振務委員會派員所調查各省受災狀況計:陝西被災的縣分有七十六縣,災民人數共五百五十八萬四千五百二十六人,而災別爲匪,旱,水,疫,蝗,風,雹。河北有六十七縣,災民共一百七十三萬八千二百八十四人,災別爲水,蝗,風,雹,兵,匪。山西有六十八縣,災民二百一十萬另三千另十三人,災別爲兵,匪,旱,蝗,水,雹。察哈爾有十五縣,災民共四十萬另五千三百四十七人,災別爲旱,雹。綏遠有十三縣,災民共一百三十八萬三千八百一十九人,災別爲旱,霜,雹。湖南有五十三縣,災民共四百五十五萬七千另三十九人,災別爲兵,匪,共,旱,水,火。安徽有二十四縣,災民共七十四萬五千七百四十九人,災別爲兵,匪,水。山東有四十五縣,災民共四百一十萬另六千另三十一人,災別爲兵,匪,旱。四川有六十七縣,災民共二百五十九萬八千八百四十六人,災別爲兵,匪,旱,水,風,雹。河南有一百十二縣,災民共一千三百一十一萬六千一百一十五人,災別爲兵,匪,旱,蝗,雹。甘肅有六十縣,災民共四百七十五萬人,災別爲兵,匪,旱,雹。貴州有七十一縣,災民共一百八十六萬六千六百一十人,災別爲匪,旱,水,雹,虫,疫。廣東有二十二縣,災民共三百二十九萬一千九百四十六人,災別爲兵,匪,水,雹。熱河有十一縣,災別爲旱、水、風、雹、蟲、福建有十一縣、災別爲匪、火、水、風、浙江有二十一縣、災別爲匪、水、風、蟲、江西有七十三縣、災別爲匪、共、水、風、旱、蟲、江蘇有十縣、災別爲匪、水、旱、遼甯有十縣、災別爲水、黑龍江有一縣、災別爲水、甯夏青海之災均爲旱、匪、湖北之災爲匪共。

以上被災之縣,共計八百三十一縣,約佔全國縣分總額五分之二而強。其中尚有湖北、甯夏、青海三省的被災縣數未經報告。**災民總數共四千七百八十四萬六千七百二十五人,約佔全國人口總額十分之一而強。**而其間尚有一百三十七縣未據報明被災人數,若總共推算起來,則**全國災民當在六千萬人左右**,這種驚人的數字,令人看了,眞是不寒而慄。再看各省普遍的災情,莫若兵、匪、兵,兇器也,戰,危事也,同是父母所生的肉身,爲什麼便肯投到戰場上去,做那殘害同類的無謂的犧牲,並且也得不到什麼代價,同是國家的好國民,爲什麼挺而走險,甘心爲非,去做那干犯罪戾的事體,還不是由於環境的逼迫,無可奈何,萬不得巳而爲之嗎?因爲森林不植,河渠不治,僅是水旱之災,農民巳經無可忍受,若再加兵匪擾亂,還希望他們安居樂業,躬耕南畝,那當然是不可能的了。(未完)

攻克甯都匪巢詳報

▲贛東匪巢葛源爲阮肇昌擊破

南昌通信,赤匪在贛之根據地,爲贛西之東固、贛南之甯都,朱毛彭黃盤踞于此,設立僞革命委員會、僞中央蘇維埃政府、僞工農銀行及軍事學校等反動機關,肆行反動,以甯都爲贛東南五省之中心地,而各處及各省赤匪亦均以此爲發縱指示之唯一場所,蔣主席此次親率卅萬雄師來贛督剿,分三路向贛之東南進攻,左右包抄,即以此爲會師目的地,蔣自下令總攻後,左翼由贛東閩邊出甯都之東,右翼經吉水與安興國以出甯都之西,中路係連仲由宜樂直搗甯都之北,右翼及中路所經過之地,盡屬山地且多著名匪巢,亦即赤匪謂赤色區域,人民大都被脅入山,數百里間無人烟,行軍極爲困難,稍一不愼,反爲匪所乘,故進展較遲,左翼因赤匪在贛東,既無根據地,而人民亦全未受赤匪薰染,故進展較易,且自蔣親至南城督戰後,士氣百倍,克黎川、廣昌、破石城、佔建甯、腰擊甯都,銳不可當,赤匪主力下一遇我軍即行披靡,如廣昌白水文會諸役,赤匪主力如毛澤東黃公略林彪陳毅等股,先後爲我擊破,繳槍數千,解散被脅農匪數萬人,即預先埋伏於建甯之化圖嶺一帶,我軍側背之項英黃炳輝數萬人,均於康都唐坊高田諸役完全爲我趙觀濤等部解決,繳槍五六千,迫擊砲及機關槍數千挺,匪之主力喪失無餘,當我左翼於十三日佔領廣後,將毛澤東之匪兵數萬擊潰,朱紹良之五八等師即會同白水之陳誠部,十五日到達頭陂譯前一帶,腰擊甯都之匪尾,追、林彪黃公略陳毅各股匪徒數萬,佔據武頭山等高地、甯城、頑抗我師,陳誠等部奮勇前進,與激戰三晝夜,血肉相搏,率將匪之陣地衝過,於十九日佔領甯都城,餘匪紛紛向興國瑞金及東固潰退,極爲狼狽,我軍乘勝跟追,匪自相殘踏,死傷無數,繳獲匪之槍械刀矛極夥,沿途解散被脅之農匪數萬人,行營得到前敵來電後,即於念日發出皓電告捷,根據全失,查朱毛在此經營數年,今一旦爲我摧燬,只有向雲都興國會昌一帶潰竄,以圖另逃他處,苟延殘喘,我軍已在贛粵閩邊布置周密,即贛江沿岸各渡口,亦有西路部隊把守,防其越贛江西竄入湘,而京固之匪被我重重包圍,均走頭無路矣。

又贛東橫峯之葛源,爲方匪志敏之老巢,其主要不亞於磨磨山,於本月十六日被我阮師張旅佔領,將匪徒二千餘人擊潰,匪之僞贛東北革命委員會僞軍事學校各級蘇維埃政府亦被搗燬無餘。

三千餘災僑避難安東

多數係貧農已回山東原籍 在鮮辛苦經營均被毀淨盡

安東快信、自朝鮮全境排華慘案發生後、陸續被迫來安之僑胞、除投奔親友或轉徙他埠者不計外、尚有無處投靠之災民三千三四百人、經本市當局分爲五所收容、得無痛苦、每日飲食方面、除各界臨時捐助饅頭鹹菜外、尚須買苞米餅子三千斤之數、每斤五分、約合洋一百五十元、此外醫藥等費、每日尚須若干、惟各界捐助之款頗鉅、故一切開銷裕如、截至十七日晚止、除饅頭鹹菜等不計外、共計本市捐款達現洋一萬三千元、又加遼甯代募三千元、共一萬六千元、可見各方對此事之關心痛切、而深表同情矣、

▲遼甯代表慰問 遼甯教育會主席王化一、報界公會主席趙雨時、工會主席盧乃賡三代表、於十六日早七時來安、一方交送捐款、一方慰問難民、當由縣長王介公、商埠公安局長張澳成等、伴同至各難民收容所探視、各代表均有演說、大意不外慰藉之詞、傍午由駐新義州領事朱芾氏伴同三代表過江至新義州視察破壞後之市面情形、午後一時、各團體假鴨江春大餐館公宴、晚六時王縣長與張局長招待、八時四十分即回瀋、

▲災僑分別回籍 新義州全體華商、皆由十六日起始開市、照常交易、因受損失過重無力繼續營業者、約有十分之二、惟平壤一帶、因受創過劇、至今華人仍在避匿中、十六日由平壤逃來難民三十餘人、當皆送入第一所收容、而此間各首領、認爲朝鮮各地業漸平復、應使各難民、或返舊地、或回故里、皆應及時分遣、不宜遲延過久、(剋已議定辦法、凡回朝鮮營業者每人資助二元、因赴新義州不須路費)回山東原籍者、每人供給船票外、并助現銀二元、一方面又與太古、政記、怡隆、汽船會社等四家商妥、凡難民乘船、票價一概減半、計十六日難民乘船者八百餘人、十七日回新義州及朝鮮別處者五六百人、乘太古甯輪渡丹桂赴晚間計算、尚有難民一千五百餘人、全歸併在舞台、及東北、東明兩電影院三處、而新明舞台、及東平影院則已空出、準備一二日內稍加刷洗後、即可照常演戲矣、

▲新義州之善後 查難民中以旅鮮勞動界種菜園之流爲居多、此行人本係小本人力營業、受創之後、片瓦無存、確無再行回鮮之能力、故皆準備歸返鄉里、中以魯之日照縣人以最多、政記公司廣利輪船預定今明開往青島、約能運走五百餘名、而此間所餘難民無幾矣、正擬從速遣散、約在二十一二間、即可完全離開安東、又據新義州領事館消息、茲領事遵照外交部命令、昨日特向平安北道知事提出照會、保留要求損失賠償權、並調查損失數目、其照會全文於下、「爲照會事、此次鮮人暴動、貴知事管轄區域之內、除已知中之島死一人及大楡洞雲山北鎮等處多尚待調查、至于未受騷擾各地、承貴知事飭各警署警戒保護、深爲感謝、惟其他等處僑民、因此次暴動、所受生命財產上之損失、請保留一切要求賠償權、歸我國中央政府辦理、除請貴知事盡力保護並防止不再發生此種不祥事件外、相應照會、即希查照可也、」又據確訊、我國駐日公使汪榮寶、刻正在瀋城調查一切、預定順次西行、約於二十之間、能至新義州視察、視察即回京復命、

▲平壤僑胞續到 來此逃難之旅鮮僑胞、連日除經當地官府撥給船票外、每人并給與零費現洋二元、或回舊地(朝鮮)或返原籍、一任已便、綜計陸續遣散者、已有大半、不料十八日午前忽又由三道浪頭下船災胞一百十五名、當均投入難民第一收容所暫居、據詢係於本月十日由平壤乘火車赴鎮南蒲、再乘輪船赴烟台、今始轉到安東、惟途次均係免費、同日(十八日)午後五時車、又由平壤裝到災胞三百名、除五十七人投奔親友者外、除二百四十三名、均經第三收容所編製入所號碼、照例收容、據災胞云、係十八日午前八時由平壤登車、原在平壤多依種菜園小販等等勞動生活爲生、今番屋舍盡平、什物一空、事實上無再恢復舊業之能力、自鮮事暴發後、即逃在平壤救濟所內討生、因路費關係、終無機會回國、今幸有免費機會、故趁機脫出恐怖之窩、而思回國別謀生存之路、此批災胞、大多誓不再回朝鮮、且事實上已無能力回鮮、各個面黃肌瘦、病弱不堪、蓋在平壤經過十數日之摧折、聞平壤災胞尚多、日內或再有續來者云、(十九日嫣然)

北平反日援僑大會

議決十一案厲行對日經濟絕交 警告陳濟棠石友三應息兵禦侮

北平訊、北平各界援助旅韓僑反日運動大會、於二十日上午九時半召集各界代表在中山公園中山堂開會、到會參加者百餘人、主席團爲市黨部陳石泉、商會楊紹業、省黨部鄭國材、農會劉英、平綏特別黨部張德流、教育會周學昌、市政府邱瀛仙、工會侯平等八人、陳石泉任大會總主席、開會行禮如儀、首由主席報告開會意義、次由鄭國材報告慘案經過、繼由市黨部黨藩豐各界代表演說、再次討論大會提案十一條、全體鼓掌、一致通過、一時半散會、會場空氣十分緊張、茲誌各演詞如次、

主席報告 陳氏報告略謂、今天爲北平市各界援助韓僑反日運動大會、應傷心悲痛來紀念、自七月一日萬寶山慘案發生後、日本挑撥中韓間之感情、以鮮民做工具、在韓國大屠殺中國旅韓僑胞、吾人對之應認識二點、一、此次朝鮮排華屠殺、其事甚有步驟、乃日方所指使操縱、此次慘案不僅爲吾人所痛心、且在人類史上留一大汚點、其責任乃應歸日本帝國主義者負担、二、朝鮮居殺華僑、應予以憐惜、希其覺悟、以聯合弱小民族之戰線、再此次開會有兩大任務、一、如何援助僑胞、二、如何反抗日本帝國主義者、僑胞此次所受摧殘其大、國內同胞均應在精神及物質上加以援助、有的被難同胞在帝國主義鐵蹄下已犧牲了、復仇責任端在後死國人身上、應督促政府嚴重抗議、要有臥薪嘗胆之精神、大家團結一致、對日本帝國主義者反抗、與之經濟絕交、

董霖演說 略謂、各界同胞同志、萬寶山案發生後、日本帝國主義者施其侵略慣技、今日之日本須壓迫弱小民族、方能補其國內不足、萬寶山事件、僅其一貫政策之一段而已、每次慘案發生、即開會宣傳、如中國果欲依然存在、此後不可再發生此種事件、日帝國主義者、對中國最大希望、即進口貨品暢銷、吾人目前最好方法、即抵制日貨、一、望各界組織一反日會、二、望各界努力抵貨、勿受五分鐘熱度之譏、三、望以哀自家心理來哀在韓僑胞、且信國內不久當再有一度慘案發生、望對內宣傳國內有破壞和平統一者、應先合力對外、謀國內安謐、必須努力擁護中央、現國家正值多難之秋、望大衆以革命精神對付帝國主義者、對內則謀國內繁榮而自強云云、後李生萬、省黨部馬愚忱、省黨部賀覺民、安東來人王卓然、遼甯國民外交學會周承緒、張德流、平綏路黨部劉英、農會葉孟沅、陳文彬、平綏路工會曹散、五三公學崔等元、附聯方、自治會鄒笑靈等十四人相繼演說、詞畢、即討論大會提案、

大會決案 一、主席團提出大會宣言案、二、主席團提出擬電國民政府向日方嚴重交涉、並施行有效援助、請通過案、三、主席團提出擬電慰被難僑胞、連同電文草案、請通過案、四、主席團提出擬通電全國、一致反日、連同電文草案、請通過案、五、主席團提出擬發告朝鮮民衆書、連同該書草案、請通過案、六、主席團提議、以遏止日方之反宣傳、對世界宣戰、七、主席團提出、擬組織北平各界援助旅鮮僑胞反日委員會、負責計劃及實行援僑反日工作、並擬推河北省黨部、北平市黨部、平綏路黨部、北平市總商會、北平市教育會、北平市火車工會、北平電車工會、報夫工會、平綏路工會、新聞記者聯合會、北平銀行公會、北平大學、北京大學、東方問題研究會、北平市郊農會、北平市籌備自治委員會等團體爲委員、請公決案、八、自治籌備會提議、募捐匯韓、救濟僑胞、先由任何方墊款、數目至少一萬元、募後再歸還、九、葉孟沅提出、停止全市娛樂三天、十、崔競元提出積極籌辦屯墾、確定對日外交案、十一、董霖提出、對國內廣東石友三等、通電警告、放下屠刀、一致對外案、逐條照案通過、除大會宣言及告民衆書已誌前報外、茲將各項通電錄如左、至十一時半、由主席領導呼口號畢、始散會、

蘇州 組織反日會

蘇州通訊、此次鮮人暴行排華、實係彼帝國主義者日人之陰謀、以强凌弱、屠殺我華僑、凡屬華胄、莫不共憤、本縣黨整會因京滬各地、先後組織反日援僑會、爰於昨日(二十三日)上午十時、召集各機關團體代表會議、決定組織吳縣反日援僑會、對日永久經濟絕交、並設法援助在鮮及被難歸國華僑、一面以吳縣反日援僑會名義電呈國府、請令外交部對日嚴重交涉、萬勿稍涉退讓、一面通電全國各界、請一致起而聲討、作交涉後盾、

財政局委定新職員

蘇州通訊、本縣財政局長袁孝谷呈准辭職後、省令調委松江縣財政局長沈秉湛來蘇接任、茲悉沈氏已於昨日(二十三日)上午抵蘇、即赴財政局接事、袁任交代手續、早已就緒、故沈局長到局後、即由舊任袁局長逐項交由新任接收、至新任內部人員、已由沈局長發表、車釗爲總務科長、李寶琳爲經徵科長、其餘會計庶務等職員、亦均分別委定、

常州 財局長移交

常州通信、本邑前任財政局長劉鴻照自卸任後、當即趕辦移交、業已竣事、昨日特請黨政機關及地方士紳、公開審查除專款均已掃數撥清外、其省稅項下不特並無隱匿、且已透解借欵七萬元云、

無錫 張桐生就逮

無錫通訊、江浙巨匪太保阿書、自捕獲伏法後、其部下即四散逃竄、重要匪首、亦經先後獲案槍決、除駐防浙江金山縣水警第一隊隊長范國忠、近據眼線密報、謂有在太保阿書部下、充當先鋒團僞團長之張桐生、渾名高脚四全者、前在浙省抗拒官軍等役、無不參加、現在逃往無錫、匿居天上市姑亭廟地方、自願領捉等語、范隊長據報、遂於前日帶領分隊長巡官吳士榮、胡金福、顧蘭生、及眼線等、乘坐單放汽輪一艘、開駛來錫、轉駛鄉間、既抵姑亭廟、即行停泊、並化裝鄉人模樣、旋即上岸、步行偵查、果在長安橋某茶館內、將匪首張桐生一名擒獲、押下汽輪、駛返金山縣、歸案訊辦云、

雨後河水逐日看漲

蘇州通信、本邑霉雨、逾匝月、河水暴漲、低田已多淹沒、乃近日更大雨不休、氣候陰寒、致河水復漲二尺餘、四鄉低區、已盡成澤國、農商交困、交通阻礙、日來城市以鄉米不能來城、存底漸短、故米市行盤逐日看漲、較旬日前每石已漲起半元餘、稻柴價亦奇昂、每銀幣一元、祇得一百二三十斤、其餘蔬菜等物、亦均增價、至商業方面、素以熱鬧稱之觀前街、景德路、閶門東西中市、近亦行人稀少、商市冷落、往來各埠小輪、以河水高過田岸、農民擲石阻止行駛、故已多數暫行停班、昨日停班者、計有開往常熟、唯亭、黃埭、陸墓、蠡口、滸口、黃泥橋、梅村、后橋、大橋門、直、車坊、陳墓等各埠小輪、開往杭嘉湖及開吳江盛澤、震澤、同里、平望等班小輪、雖勉強開行、但前日經過葑門外尹山堧夾浦橋一帶、已有農民在岸擲石阻止、設水勢再漲、今明亦須停駛矣、

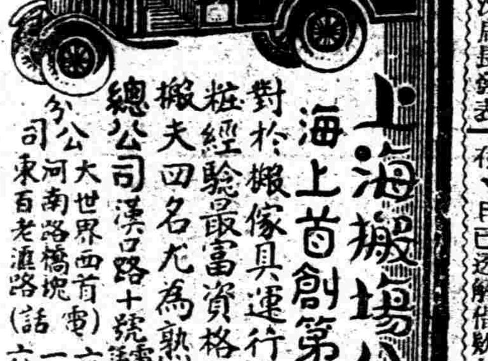

上海搬場公司
海上首創第一家
對於搬傢具運行李送嫁粧經驗最富資格最老且搬夫四名尤爲熟悉老練
總公司漢口路十號電話六三九〇
分公司 大世界西首(電話)六三三九三 河南路橋堍 一八八七七 東百老滙路(電話)六一三九四

粵港 滬 天壽堂
老娘調經丹
專治女界經病赤帶白帶不孕
每瓶一元 ……北海路

昨晨北站槍林彈雨之中 宋子文幸安全無恙

昨晨宋氏由京到滬暴徒預伏車站 開槍並擲炸彈祕書唐腴臚不幸死 衛隊兩人受傷其他波及者共六人 暴徒十人全被逃逸事後獲一疑犯

財長宋子文、昨晨由京來滬、於七時〇五分抵北站下車、突遇暴徒約十人擲炸彈並開槍行刺、宋之衛士、當即開槍回擊、宋氏由一部分衛士保護、赴車站總管辦公室躲避、幸未受傷、雙方轟擊時、宋之祕書唐腴臚爲流彈所中、立時倒地、事後急送寶隆醫院施行急救手術無效、又改送紅十字會醫院、復施二次手術、亦不見佳、延至十一時許斃命、宋氏之衛士亦有兩人受傷、其他乘客路警等先後受傷者六人、事後捕房在安樂旅館獲嫌疑犯一名、茲將詳情分誌於下、

▲夜車誤點 京滬火車由京開滬之夜車、照路局訂定之行車時刻表、應於上午六時四十五分駛抵北站、乃前晚由京開滬之夜車、中途因雨大潦積、稍延時間、故昨晨到滬、爲七時五十三分矣、

▲重光先行 宋部長所乘係花車、除隨員衛隊外、日本駐華代理公使重光葵氏、亦共宋同車、惟重光公使於火車進站、甫經停止、即匆匆下車出站、逕赴日領事署、而宋部長因其時夜車內之普通搭客、紛紛下車、且由滬開京之早車、亦將開駛、登車之人復衆、爲避免擁擠計、故在花車內稍待、至七時〇五分、方率隨員衛隊從容下車、

▲暴徒狙擊 宋氏前晚搭夜車來滬、僅携衛隊六人、下車滋站時、迎接者有財部祕書唐腴臚、及宋弟宋子良、宋氏下車後、即偕往迎者出站、唐先宋後、其弟子良則跟於宋之後、子良之後則爲隨護衛士及保鑣、宋氏衣西裝、冠白草帽、唐氏手携一文件皮包、挾於脅下、匆匆出站、擬登站東大門預備之汽車返家、決不料有人暗算宋氏者、詎知宋氏等魚貫行至路局舊時售票之廣廳、(即從前之票房)畔車站大門約十五英尺之處、突有暴徒、在待車之衆客叢中、驟從左右兩旁向宋氏發槍、第一槍、發自車站問詢處右面、因唐居宋前、故唐立即受彈、暴徒復投手溜彈、着地即炸、轟然一聲、遠至寶山路、亦能聞及、站中濃烟四佈、滿屋迷濛、暴徒因又繼續亂擊、據當時在場之路員所聞得槍數大約在三十餘響之多、測察情勢、其目的固在宋而不在唐、但須臾軍警畢集、擬抄越站外、加以圍捕、則暴徒亦於此濃烟及路人奔避之一刻中、溜逸無踪、而宋氏於唐氏中槍之際、即趨避於北首之水門汀大柱後並擲去其首上所戴之太陽帽、以避目標、並亦拔槍還擊、旋由路警護宋出大門向北、入路局之大門登二樓、在兩路局長辦公室暫避、越半小時、乃乘車返寓勳路寓邸、當宋氏出大門時、宋之衛隊、均出槍向暴徒紛紛射擊、暴徒亦向大門方面放槍、如臨大敵、但暴徒約有十人之多、仍被混入紛紛奔避之旅客中竄逸而去、

▲拋棄鎗彈 行刺之暴徒、均穿白色西裝、皆爲青年、且多操粵方口音、炸彈則係一携手槍之青年所擲、且皆雜坐於待車之三等乘客叢中、似係預先埋伏、並非隨宋氏同車而來者、暴徒逝後、兩路警務處、在大廳內檢獲盒子炮一支、號碼八一二六〇六、勃郎林二支、號碼爲四一二二〇及九九〇三〇、西柵門牆邊地上手巾包內、尚有未爆發之炸彈一枚、當由警士駐留看守、勸阻行人走近、以免發生危險、租界捕房探員、亦在界路拾獲遺械云、

▲遺痕宛然 暴徒意爲已達目的、且其時站台間原有軍警與路警提槍實彈紛紛協捕、終以南京車甫抵站、正搭客擁擠之際、下車之時、軍警雖已預備還擊、故始終未發一彈、站間所遭轟擊者、係宋氏之衛士、站長室後面玻窗與前門左側玻窗均有被彈穿破、屋頂壁粉與柱間木板亦均被槍彈、記者趨視遺痕宛然、損壞處約二十餘處、可見當時雙方進擊之猛烈、

▲唐氏殞命 祕書唐腴臚先中一彈、已知受傷、以後炸彈、連續而來、身已不能自立、遂顚仆不起、小腹與手臂間、血亦汨汨流出、事後兩路局長羅泮輝、與站間軍警蝟集察勘、祇見唐倒臥血泊中、即扶上汽車、急送寶隆醫院求治、詎鵠候一小時許、醫生無一至者、唐之家屬見唐傷勢危險、惶恐非常、乃改送海格路中國紅十字會總醫院醫治、當由白醫生及牛惠霖牛惠生並曹養壽四醫生共同診治、先以X光線檢查、除腹部尚有一彈未出外、臂腿所着兩彈、均已穿出、四醫生商議之下、決定剖腹籍彈、左臂係肘上射入、肩後射出、右腿係由後向前射出、腹部則自左髖骨下射入着於左髖骨上膀胱上已穿三孔、唐氏夙有心臟宿疾、受傷後求治稽遲甚久、流血至四爪脫(約八玻璃杯許)在九時半開刀時、神志尚清後至十時三刻突然虛脫脈息停止而死、其家屬當即舁尸至滕州路萬國殯儀館於下午二時入殮、唐氏爲名醫唐乃安之長子、名交際家唐瑛女士之令兄年三十二歲、鋖大鈞任淞滬警備司令時即任英文祕書家住梅司菲而路三十九號、

▲被波及者 當開槍時、旅客等波及受傷者一、丁駿、又名丁學元、湖北人、念一歲、現充國府警衛軍第二師四旅七團一營二連兵士、此次請假回籍完婚、於前晚由京乘夜車來滬、擬乘便赴杭訪友、昨晨該夜車抵北站、丁乃下車、適在開槍之際、致頭頂左面被流彈擊傷、現在仁濟醫院三十四號病房治療、二、劉寶慶、南京人、四十三歲、係下關振興雜貨店主、因於前晚乘夜車來滬辦貨、臀部被流彈擊傷、現在仁濟醫院二十五號病房、三、張阿根、五十四歲、蘇州人、在成都路愛文義路口某舊貨店爲夥亦由南京返申、流彈傷左腰、現在同仁醫院治療、出事後、路警查至西面鐵柵處、見一手巾包裹橫塞於鐵柵之縫中、料亦係暴徒預置之爆烈物、即由路警陳吉元駐彼看守、容徐設法取出消滅、不意夜車中有國府警衛軍第二師四旅八團特務員粵人林景芳者、亦係由京來滬下車後、經過該處、聞人言包內爲炸彈、林即偾身欲取、雖由陳警勸勿冒險、而林則自恃久經戰陣、不畏火器、乃探手取之、謂免爲他人禍患、詎其未畢、而包內之巨響已發、林取包之右手乃被炸去四指、其左手前胸及面部皆被炸傷、路警陳吉元之下頷亦爲彈屑射傷、時該處有一黃包車夫阜甯人周炳弟經過、亦遭波及、額角受傷、現除林傷較重送往仁濟醫院醫治住念二號病房外、陳警與車夫僅屬微傷、則未往醫院、

▲拘獲一犯 此事發生後、匯司捕房捕頭以轄境內之界路與車站壤地相接、應加緊防範、立派通班中西探長探目探員中西印馬步各巡馳往華租交界處梭巡查察、比由一二五四號一六九四號兩華捕在界路旁拾得匣子砲一桿、內實子彈七粒該處旅館林立、當局復恐暴徒匿居其中、故即逐戶調查、當在浙江路安樂旅館查獲形跡可疑者簡丹一名、原籍粵東、年僅二十有三、係南京中央陸軍學校高級班步兵科學生、亦於昨早車由京來滬、七時許隻身赴安樂稅就四十二號房間、並未稍憩、復獨出外、至八時始返、即命茶役更調四十四號房間、無端易室、或係因此而被見疑致遭逮捕、亦未可知、

▲臨時戒嚴 當炸彈暴發、槍聲大作之時、站內乘客、紛紛圖逃、秩序頗亂、停在界路之五六路電車上搭客、亦聞聲下車走避、一時謠言蜂起、租界捕房、乃增派武裝大批探捕、在界路林立、臨時戒嚴、車站內亦由第五軍第六師兵士武裝站崗宣告戒嚴、

▲五區查察 市公局五區長游伯麓、聞訊後、當即派郛分區長李巡官率領武裝長警前往出事地點查察、奈兇手早已潛匿無踪、其後警士陳長敏在車站前地上、拾得子彈二排、帶區存案、區長當即親往公安總局、向局長陳希曾報告經過、

△宋氏談話 宋氏返邸後、語往訪之記者云、予由南京乘夜快車抵滬、於今晨七時抵站、下車後、行至距離站門約十五英尺處、突聞左右兩傍、同時發出槍聲、知係有人狙擊、當將予頭上所戴之白色太陽帽取下、擲於車站中黑暗之處、以免爲人所矚目、並雜於羣衆之中、隱身柱後、一面拔出手槍、以資自衛、乃甫抵柱旁、即聞炸彈爆烈之聲、轟然兩響、站中煙霧迷漫、槍彈橫飛、予之衛隊、亦還槍相擊、歷時約五分鐘始息、此時站中除予等一行諸人外、悉已逃避、據予衛隊所見、至少有兇手四人開槍、或尚不止此數、及至烟霧既散、始見予之祕書唐腴臚君、已中彈倒地、唐君於兇手開槍之時、與予並肩而行、彈中其膀胱、髖骨、及臂部、係自左右兩面射入、其帽與皮包之上、彈孔纍纍、予體較彼爲高、竟未受絲毫之傷、殊屬不可思議、唐君已因傷身死、予之衛隊二人亦受傷、其一傷勢甚重、乘客中亦有受傷者、予先曾屢得警告、謂廣州方面、將謀不利於予、但事前並未料到其竟有行刺之舉云、

△陳希曾談 市公安局長陳希曾氏向記者發表談話云、當時宋財長侃侃而談、絕無受驚之象、又悉事發後、宋之左右力促其即離車站、宋不允、直待全站甯靜、始登汽車、汽車夫雖有人向擊數槍、車爲槍彈洞穿兩處、而仍未離蛀步、宋殊爲欣悅、宋拾有炸彈碎片二、留爲紀念、余在晨間七時半、聞警即先赴宋部長私邸謁問、接見之下、余覩宋部長安然無恙、心始稍安、據在場目擊者述所見兇犯、多白衣操粵音、以此推測、似出粵方反動派之所爲、致究以何原因出此、則尚未能深悉、現正嚴飭所屬、祕密偵緝、惟路局地界內之警權、向歸鐵路警察担任、故兩路車站南面鐵柵門外爲租界、鐵柵內又完全爲路警、市公安局警察、遠在寶山路口、其奉派在車站者、祗有檢查行李違禁品者一名係隨同警備司令部偵查隊工作者、除遇特殊情形以外、市公安局警察皆不得擅至車站門口、此次之事、苟非宋部長之衛士得力、幾不堪設想、而京滬密邇、國府要人、不時往來本局格於事權成例、殊無從盡其職責、實爲慽事、深盼此後鐵道部鑒於覆轍、加以變通、或泥使本局警員與路警合作、庶可免意外之危險發生、即於其他事項上、亦多便利、如查車匪及逮捕人犯等事、車站以內、一般人民觀之、亦僅見制服相同、而不注意及其帽徽之差別、欲求路警盡力協助、每多困難、例須先行正式知照、始可執行、幾如對於租界之捕房一樣、事權紛岐、極爲可怪、即在一路警、沿用其兩翼之帽徽也、至於其他詳情、想貴記者已知之、不再述云、

淒風苦雨中 全市哀悼死難僑胞

◎工商界均休業半天 ◎委員補行宣誓就職

上海市各界追悼旅鮮死難僑胞大會、及反日援僑會委員補行宣誓就職典禮、於同時上午九時、假市商會舉行、到會者有王曉籟、王延松、袁履登、葉惠鈞、奚玉書、王介安、馮一先、蔡郭景鸞、郭倫景、鄭澄清、嚴諤聲、陸星莊、后大椿、李水年、爲各界代表二千餘人、全市於上午休業半天、並懸掛半旗一天、以資哀悼、茲將開會及休業情形、分誌於下、

▲會場布置 大門口懸掛黨國旗、橫置「上海市各界追悼旅鮮僑死難僑胞大會」竹布橫區、會場入口、懸上海特別市黨部輓「死於家何如死於國」「擒其賊不若擒其王」、會場四週、滿懸各界所送輓聯輓幛、祭壇中供旅鮮死難僑胞之靈位、旁置花圈甚夥、兩旁懸市商會輓聯、全場白色、備極悽涼、

▲參加團體 昨日參加團體、有一二三四五六七八九等區黨部、暨各分部、各區教育會、農會、出版工會、醫業工會、捲烟工會、石印工會、針織工會、造船工會、水電工會、派報工會、運駁工會、煤業工會、棉布工會、軍服工會、烟業工會、鮮帮工會、國貨維持會、婦女協會等三百餘個、

▲大會職員 主席團王曉籟王延松后大椿盧治卿陶百川陸京士陳霆銳、主祭人葉惠鈞、司儀鄒澄清、紀錄薛光前、招待袁鴻鈞李如璋陳衛雲張鴻海等、

▲大會秩序 一、全體肅立、二、主席團就位、三、主祭人就職、(葉惠鈞)四、奏哀樂、五、唱黨歌、六、向黨國旗及總理遺像行三鞠躬禮、七、主席恭讀總理遺囑、(王延松)八、靜默三分鐘、(爲旅鮮死難僑胞誌哀、九、恭獻花圈、十、恭讀祭文、(王曉籟)十一、反日援僑會委員舉行宣誓、十二、主席報告(王曉籟)十三、各機關代表致詞、十四、各界代表演說十五、呼口號、十六、奏哀樂、十七、散會、

▲主席報告 行禮如儀後、主席團推王曉籟報告、略謂今日舉行大會、追悼死難僑胞、本市各業停市半天、一律懸掛半旗誌哀、足見我國民族精神、已然普比、今日開會、一方面追念僑胞、一方面反日援僑會委員補行宣誓就職典禮、同想到此次日人之肆意橫暴、可謂中國僑胞空前之浩劫、如此次慘案、全國民衆、倘不奮起援助、國際地位、必將愈下、現反日援僑會、正式成立、一切反日辦深、已在詳密計劃進行中、尚希民衆一格努力、與反日援僑會合作前進、將來必有圓滿之結果、此爲後死者之責任、此次案件發生、慘酷萬狀、天哭地號、實爲中華民族自爭生存之危機云云、

▲大會祭文 維民國二十年七月二十三日、上海各界反日援僑委員會、謹以庶酌清羞之奠、致祭於在韓死難諸僑胞之靈曰、嗚呼、國力不競、民生安託、異域謀生、蓬飄梗泊、任人宰制、力俎鼎鑊、維彼三韓、神州脈絡、族類於同、百年酬酢、魯氏東渡、如水歸壑、各受一廛、自成村落、詐虞悉泯、相安耕鑿、厄運載臨、扶桑肆虐、盜憎主人、以强凌弱、役使虎倀、蜂起侵掠、平壤之陰、漢城之郭、斬木揭竿、十日大索、嗟我僑民、勢禁形格、覆巢完卵、如霜隕籜、迎失資裝、農耕穫、虎口逃生、飽攖鋒鍔、君子六千、虫沙猿鶴、國恥誰雪、頗牧不作、靈其有知、鑑此一酌、尚饗、

▲委員誓詞 主席宣讀祭文後、反日援僑會、全體委員補行宣誓就職、其誓詞云、「余等誓以至誠、於中國國民黨上海特別市黨部領導之下、努力反日援僑工作、不營私、不舞弊、勤奮從事、謹慎用人、如有違反誓言、願受最嚴厲之處分、謹誓、

▲代表致詞 市黨部代表黃造雄致詞、略謂此次旅韓僑胞被日人嗾使韓民橫加殺戮、國人莫不義憤塡膺、今天舉行追悼會、應該認識此次日本對華行動、爲有係統有計劃的實施侵略滿蒙政策、現受難僑胞死傷枕籍、望國人一致起來、援助僑胞、以民衆整個的力量、從事於救濟運動、一方面團結一致、爲政府對日外交之後盾、則民族前途、庶乎有濟、

▲各界演說 朝鮮各團體聯合會代表說說、略謂此次日人嗾使韓民慘殺華僑、本人願代表全體韓民、表示歉忱、但此次慘案發生、並外韓民自己之主意、因朝鮮是亡國、是殖民地、外他國獨立國家可比、處於日帝國主義鐵蹄之下、萬無自由行動之可言、全由日人利用最民敗類份子、屠殺僑民、敬請貴國國民、萬分諒察、並乞扶助韓民能放運動云、次由蔡郭景鸞代表朝鮮仁川中華商會代表劉中逵、婦女協會代表林克聰、工界代表朱學範等演說、語極沉痛、(詞長從略)末由主席團推陶百川致閉會詞而散、

▲大會口號 一、追悼死難僑胞、要努力反日運動、二、追悼死難僑胞要厲行經濟絕交、三、全體同胞一致起來替僑胞伸仇雪恨、四、全國同胞一致起來、永遠對日經濟絕交、五、全國同胞一致起來打倒日帝國主義、六、死難僑胞精神不死、

▲休業情形 昨日本埠華租界南京路等處、如先施永安新新麗安等各大公司商店、追悼朝鮮被難僑胞、均於上午休業半日、並下半旗一日、以誌哀悼、銀行錢莊亦均停市、交易所停板半天、情形極爲整齊、足見市民一致之心理云、

抵制日貨進行 昨開始登記

▲推盧洽卿主任外務 ▲公布日貨登記須知

各界反日援僑委員會、於

▲開始登記 反日援僑委員補行宣誓就職後、下午一時、即正式開始登記日貨、由登記科主任陳霆銳奚玉書督率辦理、下午二時、該會又續開第二次委員會議、茲分誌各情如下、

員會登記科、昨日下午開始登記日貨後、來會登記者、有析記、日豐洋廣雜貨號、同德染廠、協豐永和染廠、亨利皂燭廠、恆成泰恆紗號、恆記雜貨號、恆成泰木號、衛興木號、永成布廠、維納洋行、世新書局、大生書局、大上海橡廠、南市永康祥電料行、大和染廠、文華書局、萬茂昌棉布號、鼎新染織廠、華豐工業原料公司總支號等、

▲登記須知 上海市各界反日援僑委員會昨日發公告第六號、日貨登記須知云、(一)凡各商號應先向本會登記科、領取登記表格三張、(二)領得登記表格後、應將表內各欄三張同樣詳細填明、不得遺漏、(三)對於該項表格、有不明悉者、應向登記科詳細詢明、以免錯誤(四)填寫表格字跡、務須清楚明晰、(五)該項表格、須由該商號經理親筆簽名蓋章、以昭鄭重、(六)該項表格填滿不足用時、得再向本會登記科領取、(七)該項表格「編製標簽」欄、應聽其空白、由本會登記科填寫、

▲委員會議 下午二時、續開第二次委員會議、到委員王曉籟、嚴諤聲、陸京士、王延松、陳松源、程祝蓀、王漢良、陳培德、王介安、馮一先、后大椿、林克聰、陸星莊、胡鳳翔、張一塵、鄭澄清、李次山、李文杰、陳亞夫、張輝華、劉士木、王竹坪、李永祥、王文華、周學湘等二十五人、公推王曉籟主席、嚴光前紀錄、討論各案如下、一、討論本會章程案、議決通過、二、討論本會經費案、議決、推王延松陶百川后大椿三委員向市黨部借款五萬元、三、討論加推設計委員案、議決、推陸星莊、馮一先、李文杰爲設計委員、並由設計委員會召集人陳松源、物色糖業海味業、煤業、紙業中各二人爲設計委員、四、討論外務科主任人選案、議決推定盧常委治卿兼外務科主任、四、討論獎勵條例及懲處條例等案、議決交常務委員會審查、六、討論扣留日貨處置辦法案、議決應由檢察、調查、保管三科共同處理、七、討論下次執行委員會日期案、議決定下星期一下午四時舉行、

▲委會章程 昨日通過之上海市各界反日援僑委員會章程全文如下、第一條、本會由上海市各界代表大會產生組織之、第二條、本會以反日援僑爲辦理會務之範圍、定名爲上海市各界反日援僑委員會、第三條、本會會址設於上海北河南路前天后宮內、第四條、由上海市各界代表大會推選之、第五條、本會設執行委員三十七人、由執行委員會就委員中票選之、第六條、本會設常務委員七人、由常務委員會推選之、第六條、本會設祕書主任二人、由常務委員擬定人選、提交執行委員會決定、第七條、本會分設一、總務、二、宣傳、三、檢察、四、調查、五、登記、六、保管、七、外務、七科、科設正副主任各一人、第八條、各科正副主任、由執行委員會就委員中推定之、第九條、各科得因事務之繁、分股辦事、設置辦事員、其分股辦法、暨辦事員名額、均由各科主任擬定、提經常務委員會決定委任、報告執行委員會、第十條、本會因事實上之必要、得設置各種專門委員會、其規則另定之、第十一條、本會日常會務之處置、以常務委員四人之同意簽字行使之、第十二條、本會經常支款、須經常務委員四人以上之蓋章方爲有效、第十三條、本會執行委員會議、於每星期三下午五時舉行一次、第十四條、本會常務委員會議、於每星期二星期五下午一時各舉行一次、第十五條、全體委員會議及常務委員會議、於必要時、均得召集臨時會議、第十六條、會議時、公推常務委員一人爲主席、以委員過半數之出席、出席過半數之同意爲決議、第十七條、本會辦事細則另定之、第十八條、本章程經執行委員會通過呈請上海特別市黨部核准備案、其修改時亦同、

日糖商恐慌

決定八九兩月 中止裝運滬漢

東京二十三日電通、因中國正抵制日貨、及上海糖商要求、決定八九兩月、中止運糖來滬及漢口、

鮮人排華眞相

▲仁川辦事處主任之報告

我國駐朝鮮總領事館仁川辦事處主任蔣文鶴氏昨函其友人湯德民君、詳述鮮人暴動排華眞相、原函如次、德民我兄台鑒、頃奉手示、垂詢韓人暴動事件、感謝之至、此次鮮人暴動、仁川開端、三日晨、不料日人口是心非、至腰日四日晚、即赴警署請求切實保護、乃日之大暴動、損失二百萬、死二名、重傷成殘疾者二名、傷者二十餘名、五日晚、一萬鮮人來攻中國街、將達街口、乃即嚴重向日警要求開槍後、始得免難、否則弟等之生命財產、亦早全無矣、此不幸中之大幸也、平壤則連夜被殺二百五十名以上、損失五百萬以上、慘狀不可言喻、誠空前絕後之慘案也、弟自此事發生後、對內對外、晝夜不睡休凡五日、身心俱疲、目下雖已平靜、但均人心不定、紛紛返國者、已達七千人以上、(僅仁川乘輪者)前日汪公使已來鮮、東北鎮海軍艦亦已到來云云、

荒謬絕倫之費唐報告書

▲◎兩路黨部宣言駁斥◎ ▲◎全國人士應共注意◎

本埠京滬滬杭甬鐵路特別黨部、(即兩路黨部)以本市公共租界工部局顧問費唐提交上海公共租界工部局之報告書、荒謬絕倫、特發表宣言、痛加駁斥、原文云、中國苦不平等條約束縛久矣、慨自鴉片戰爭以來、迄於今日、我國家民族所受之壓迫、實創鉅而痛深、經濟之枯竭、莫不以列強藉不平等條約爲工具、以增長國內之亂源、社會之腐敗、莫不以列強藉不平等條約爲特權、破壞法制、任意幸制、豢養軍閥、荼毒生靈、要之我國之所以貧弱凋敝窳敗一至於此者、靡不以我國受不平等條約之束縛一日不解除、則我國家民族一日無生路、本黨以救國救民爲職志、領導國民革命、其最大之對象、即在打倒列強之侵略、而一切侵略之護符不平等條約、實爲我國家民族於自由平等之域也、故本黨自誓師北伐、完成統一以還、於此種重大工作、日夜淬礪、而未嘗稍懈者、全賴我全國同胞一致之努力、各地租界已逐漸收回、而不平等條約中最不平等之領事裁判權、亦將宣告撤廢、乃帝國主義者不顧正義、反簧鼓謬說、多方阻撓、最近如上海工部局顧問費唐之調查租界報告、其中措詞之荒唐、尤爲駭怪、費氏言曰、交還租界必須有一長期之過渡期間、並認爲交還前、應履行某種條件、夫收回租界、乃我國人正當合理之要求、亦我刻不容援之急圖、所謂租界、乃我國租於外人居住之地界耳、土地之主權屬我、我欲收回即自收回、有何條件之履行耶、更有何過渡期間之經過耶、且當日租界之產生、原爲外人以暴力壓迫之野蠻手段、今時勢不同、安得據爲永久之特權哉、費氏又稱立刻交還租界、則失租界之安全、恐怖空氣、行將滿佈、此乃故作危詞、聳人聽聞、查漢口九江之英租界、以及天津之德比等租界、皆已先後收回、並無所謂不安與恐怖之事件發生、事實具在、焉能以個人臆測之詞、爲延宕交還租界之口實乎、又謂應繼續保持會審公廨之法衛、並建議代以新組法庭、夫撤廢領事裁判權、經我國年來之積極交涉、各國當局確已認爲此種特權爲近世各文明國之汚點、應予取消、乃費氏竟不明理、一面贊美公共租界之法治、一面設此辦法、以維持租界法權制度、而爲帝國主義者張目、藉圖阻梗撤廢之進行、可恨孰甚、査年來我國法律之頒訂、以及法院監獄之改良、而法律人才、亦多優秀、並無遜色於領事裁判權撤廢後、我國法院管理外人民刑訴訟、較之歐美、故亂麗雜之領事法庭爲佳、可斷言也、費氏之强詞奪理、靦不知恥、有如此哉、且費氏更祖護租界、認爲租界制度足以代表在中國領土內一種有生氣而能運用自如之法制、其他如越界築路、高唱共受、添設租界董事二十二至三十名、不加華董、其狂妄誇大之心、究欲何爲、其實租界乃罪惡之淵藪、藏垢納污、無所不有如綁票路劫等事、幾於無日無之、優良法制、其斯之謂乎、至上海公共租界之繁榮、乃我國人所造成、理應還我主權、由我國自行治理、則不獨租界上所有一切之罪惡、我國必能廓而清之、且使上海之繁榮更日進於無疆也、嗚呼、費氏之用心如此、不可謂不深、雖其性質屬於個人、然在全國上下積極要求廢約聲中、實不能容許此種乖謬論調一刻存在、稍有阻礙我國救民生死關頭之廢約運動也、希我全國人士速起圖之、謹此宣言、

時人行蹤

外交部長王正廷、昨由京乘十二時半快車來滬、下午十時四十分到站、▲海軍部次長陳紹寬、中央研究院副院長、楊杏佛、昨晚乘夜車出京、今晨到滬、

市府修訂 各局辦事細則

上海市政府自國府行政院頒布市府新組織法後、即於七月一日起實施設改組併科、編減職務、同時府屬各局、亦遵府令先後裁科併職、惟各局市政統系上尙無明文規定、惟各市府以使於隸局遵循計、爰特擬訂辦事細則、現仍在審核中、不久經市政會議審查通過、即將令各局遵照辦理、

海港檢疫 管理處組織法

▲俟伍回修改後呈核

海港檢疫管理處組織法、須與伍連德博士回京商酌修改後再行呈院、日前報載業經呈院審核等語、並非事實、

逸仙艦駛京校閱

海軍逸仙軍艦、前自甬返滬、泊駐高昌廟港、嗣於昨晨接奉部令、着即駛京校閱、故該艦於晨間八時許、即啓椗出口、開往南京、原定偕該艦出口之自強艦、因內部建築未竣、故須緩日再行、

漢冶萍股東 警告盛澤承書

◎謂賣國喪權及損失利權◎主張清查並命公布內容

漢冶萍煤鐵礦廠有限公司爲海內之著名事業、鐵量之富厚、組織之宏大、在日俄各國亦自以爲望塵莫及、數十年來以經理不得其人、將公司全權移轉於日人之手、而大冶生鐵幾盡爲日人所包辦、各股東有見於此、昨將聯名向該公司經理盛澤承君發警告、要求公布內容、以資整理、其函云、逕啓者、查漢冶萍鐵廠有限公司自開業迄今、歷年不可謂不久、兩次招股、三千萬元、投資不可謂不鉅、據國內最著名之礦產、營國內最優先之事業計、福國利民、力所能至、操奇贏、本不待言、乃自創辦以來、盛氏顯預爲政、任人宰割、悉以兩礦生產、資於鄰敵、歐戰期內、煤鐵市價、飛騰一時、而公司當局、生心自外、生鐵之砂、一任日人給予最賤之價格、欺國罔民、駭人聽聞、綜其損失、何止萬萬、雖操縱悉於日人、而勾結則在當局、欺股東之無人、置國家於何地、自是以降、公司當局益膽大妄爲、竟將公司全權、授與日人、鐵廠管理、既爲八幡製鐵所之任用、公司會計、又爲日帝國政府所派遣而公司欺人自欺、反優予以薪給、爲虎作倀、竟至於此、按查煤鐵事業、關係國力之消長、是以公司條文不准雜有外股、總理手訂建國方略、亦期期以爲不可、國民政府號稱黨治、凡所措施、悉遵遺教、對於煤鐵礦保護、唯恐不周、而閣下承繼餘蔭、習用慣伎、斷送國權、引狼入室、在閣下可云計得、如股東何、如國家何、且日本借款一案、歷來付給不公道之賤價、經過歐戰、獲利萬萬、彼邦人士、頗有公論、按之國際道義、日政府除放棄以外、萬無置喙之地、乃閣下身爲國人、兼膺公司要職、曾不能據理力爭、甘作傀儡、鵲巢鳩居、喪心媚外、有何面目見海內父老乎、尤可恨者、大冶一鐵礦、名著寰宇、利害所關、豈止股東、無盡之藏、一旦拱讓於日人、數十年來、鐵量輸出於八幡製鐵廠者、年有四五十萬噸以上、凡此重要原料、供給日人、並無相當代價、閣下即不爲國家留幾分餘地、甯不爲子孫着想乎、惟日人借款契約及所訂購貨合同、本係私人行爲、股東等根本不能承認、公司全權、執於日人、股東等本匹夫有責之義、誓當反對到底、十餘年中、官利絲毫無着、股票已等廢紙、而公司賬目並無片紙報告、股東會名目徒存、召集無期、此皆閣下職權範圍內之事、關於上述各項、應請閣下究竟、自應連帶詰詢、於十日內明白答復、當將是案顯示與衆、逾期不理、自當昭示公布、逕求法律上之正當解決、謹此奉聞、即希察存之、此致漢冶萍煤鐵礦廠有限公司經理盛澤承先生、漢冶萍公司股東裴燕蓀、記、李慎守堂等啓、通信處四川路一〇六號馮埈師事務所、

石友三逆跡已著

▲九區八分部電請討伐

本市九區八分部日昨以石友三反覆無常、逆跡已著、特發通電、請國府明令討伐、文云、(銜略)石友三犬馬負恩、竟成反噬、退駐順德、日以訓練爲名、除圖變亂、近據報載扣車調兵、徵發糧食、其反抗中央、破壞統一和平之罪、昭然若揭、當此湘贛匪共猖獗、朝鮮僑胞被難待援之時、凡稍有人心者、宜如何擁護中央、努力建設、內以紓民困、外以雪國恥、乃石逆友三不此之圖、膽敢勾結反動、公然助亂、既破壞統一和平、民生重困、更分散外交力量、國恥難洗、此而不加討伐、何以彰國紀而正典刑、爲特電懇中央政府、即日明令討伐、全國各軍旅長、出兵助戰、庶跳梁小醜、不致蔓延、而黨國基礎、於以永固、謹此電陳、統祈鑒鑒、中國國民黨上海特別市第九區第八區分部叩、

商品檢驗局派員 考察日本絲業

▲◎繆李兩員之報告◎

實業部上海商品檢驗局、爲欲明瞭日本絲業最近狀況、派遣生絲檢驗處主任繆鍾秀、技術官李耀邦、於本月十一日東渡、赴日同考察、經十三日抵神戶、午後即往神戶檢查所、與該所長肥後氏暢談甚洽、繆李兩員已將初步考察情形、函告局長、大致謂日本政府準備明年正月一日起、凡生絲出口、須經神戶或橫濱檢查所品定等級、日政府撥款二百萬、於神戶建設檢查所、以資統一、現日政府已設黑板、需用人才、均由橫濱檢查所訓練、明年起、橫濱檢查所停止出口、將來日本出口生絲、統由國立檢查所實施最後檢查、是日本方面、已達到一步矣云云、

浙江實業銀行儲蓄處廣告

本處資本二十萬元 歷年盈餘均全數提作本處公積金 現有公積金四十萬元 董事經理負無限責任 會計獨立 利率優厚 自十九年九月起每三個月將資借對照表登報公佈一次 並將財產目錄擇要登載 各種定期活期存款詳細規則 承索即寄

上海總行 漢口路十四號 電話六二二五三號

杭州分行 保佑坊五七號 電話九〇三

上海虹口分行 百老匯路五三號 電話四二六〇〇

漢口分行 湖北街 電話三二一

儲蓄妙用

◎詳章備索

世界銀行(整存另取儲蓄存款)

一次存入洋五百五十元 下月起每月取十元 可取六年

一次存洋二百四十元另六角三 每三月取十元 可取十年

一次存洋五十二元三角六分 每六個月取十元 可取三年

一次存入洋六十九元九角七分 每年取十元 可取十五年

不但利上利生 按期憑摺領取 宛然義務賬房

世界商業儲蓄銀行 上海四馬路世界書局隔壁世界里

▲營業時間〇上午九時至下午五時止星期下午停

尹澤培聲明啓事

澤培承各股東委託經理五豐莊事原訂試辦至十九年年底爲止嗣又繼續數月現值一年期滿各股東無意經營業公決於本月十四日收歇莊內各事除由澤培與各股東商洽交代外對外並無五豐莊名義欠人人欠情事將來設發生經手未完事件一切概歸澤培負責特此聲明

肺病專門醫師

唐拾義久咳丸

每瓶一元二角 各埠均有出售

總發行 上海廣西路角交 子大藥房

革咳 防癆 唯一 神品

北站續扣大批日貨
運輸業通告同業　今日起停運劣貨

反日援僑會自議決日貨一律不准移動、一方面開始檢察工作後、對於輪運出口之日貨、已實行隨時扣留、因是運輸業昨經議決、通告全體同業、自本日（二十四）起停收日貨、茲誌昨訊如下、

▲繼續被扣　前日該會據密報、有大批日貨在滬杭甬線滬南站、行將偷運赴杭、該會檢察科即派員前往扣留、略情已誌昨報、茲聞此項日貨、實計有一千一百數十噸之多、除四百噸於反日會派員查封時、已裝運上車、不及阻止外、其餘七百數十噸、均悉被扣留在站、前晚該會檢察科幹事十餘人、並冒雨在站看守一夜、至昨日路局將該貨暫交路棧保管、聽候反日會議決處置、又昨日下午五時、北站方面、亦有大批日貨、希圖運出、經該會查獲扣留、聞該會對於浦江中水道運輸日貨、亦已租有巡輪一艘、嚴密游巡、以防漏網云、

▲停運日貨　上海市運輸業同業公會、昨發公告云、爲公告事、接准市商會來函、依據本市各界反日援僑委員會議決、處置日貨辦法四項、希各注意等情、按同業係代客運輸收受客貨、本無區別、當此反日聲浪、在未經宣告以前、已收日貨、或因車輛缺乏、尚存擱鐵路棧之中、或已經運出至中途、尚未運到到達地點者、在所難免、一時頗難詳細調查、深恐無故被累、爰於本日召集本市同業各公司、開緊急大會、議決辦法四項如下、甲、將已收尚未運出之日貨、以本日截止、詳查細數、開單報告來會、由會彙造細冊、報道市商會登記、乙、自本日（即二十四日）一律停收日貨、並於麥根路及北站二處貨棧、張貼公告、俾便周知、丙、由本會發列木戳一顆、文曰、「同業公議委運貨件、與承運人無涉」等字、分發同業、一律蓋用、丁、凡經運出尚未達到到達地者、或甫到尚未卸道者、一經查出、概歸貨主負責、如有夾帶日貨、及改頭換面者、應由各該地同業就近報告該公會登記、除通告同業一體遵守外、爲特公告、請各界注意、

▲注意奸商　旅滬山東商界聯合會昨函市商會云、上海市商會鑒、茲據調查所得、我國奸商、假舉國反日運動、經濟絕交的機會、來作投機的生意、貴會宣布處置日貨辦法後、一般奸商、不獨不拒絕、反而加倍裝運、不獨不退貨、反而加倍定貨、是我熱心同胞、爲奸商造機會、表面是抵制、背景是無異提倡劣貨、願貴會加以注意、設法嚴厲制止、方不負各界愛國熱忱、臨電無任盼切云云、

市商會 調查華昌油漆
▲令經衛生試驗所化驗

市商會昨日聲明華昌油漆、經衛生試驗所化驗並無毒質、敝會前見、函浙江民政廳云、報載杭州地方新聞欄內、載有衛生華昌油漆廠杭州分行、經民政廳化驗、確係鴉片替代品等語、油漆二百餘聽被查抄、各節、間接涉及商業團體信譽、當以該廠係敝會會員、報載、未究係如何情形、函知該廠、令其詳晰聲復去後、茲於本月二十二日、接華昌廠復函、稱、查敝廠所製衛年油漆、係以無用之碎皮、化合鹼水製成、並無鴉片毒質、曾於民國十八年七月間、呈經中央衛生試驗所檢明確係油類、發給化字第二十四號通知單交本廠收執、爲憑、且本廠裝油出口、例經海關查驗、如係鴉片毒質、海關豈肯放行、此次浙民廳認定杭州分行所售衛生油漆爲鴉片替代品、已將敝分行經理黃利權、及李聲濤拘案、訊究、並由浙當局派員來滬、會同工部局西區職員到廠調查、當經該西籍職員當場聲明敝廠所出之油漆、並未含有毒質、經租界當局准許營業等語、浙當局派員聞言、無語而退、是則敝廠之油漆、按照上述運銷手續、及工部局職員聲明之言兩點、則純粹以科學化合而成、絕對不含毒質、已可概見、今浙民廳舉發之件、其中眞情若何、好在已有敝分廠之經理等被拘待質、不難水落石出、固無庸自行饒辯、惟今世風不古、難保無我競爭者誣害情事、此層不得不鄭重聲明、念貴會垂鑒焉、並懇轉呈浙江民政廳秉公澈查、俾免誣捏實爲公便等語、附中央衛生試驗所化驗單副本、海關註冊證各一件到會、查華昌衛生油漆、既由中央衛生試驗所檢明確係油類並無毒質、給有單據爲憑、且製成之品、運銷出口、例經海關查驗、如果確係鴉片替代品、亦豈能輕於放行、況公共租界煙禁尚嚴、向無准許毒品製造之事、該廠聲明三點、核其情形、均屬可信、此次杭州分行、忽有發現替代品之事、深恐另有別情、據函前情、相應檢同化驗單副本、暨海關註冊證各一份、備函奉達、即請貴廳查照爲荷、又華昌廠昨亦致函本部聲述經過、內容大致相同、從略、

九區八分部 卅三次黨員大會

本市九區八分部前日開第三十三次黨員大會、由市代表唐天恩指導、公推張熊主席、金百錫紀錄、當議決、（一）關於朝鮮排華問題、背景明顯、應發表宣言、貫徹經濟絕交政策、並望全國各界爲政府後盾、嚴厲交涉、（二）石友三通敵已著、應電請國府明令討伐、以彰國紀、餘略、議畢散會、

各工會 一致挽留陸京士
▲請就反日援僑會常委

陸京士請辭上海市各界反日援僑委員會常務委員等職務、本市業行業職工會藥業職業工會旅館招待業工會醬業工會製帽業工會閘北水電工會等四十餘工會聞訊、僉以反日運動僑界方殷、一致主張堅決挽留、並聯名具函敦勸陸同志即日就職、出任鉅艱、以挽國難、

航業互助會 昨開首次執委會

上海市中華航業互助會、於本月二十日正式成立後、於昨日開第一次執行委員會議、出席委員朱瑞卿范承華邵湘生謝葆生張近齡林傳芳朱賁禹潘茂生等八人、列席委員張克英袁如華張承訓邱本金等四人、公推朱瑞卿爲臨時主席、王學權紀錄、行禮如儀、決議、一、推范承華潘茂生朱賁禹謝葆生朱瑞卿五人爲常務委員、二、推朱瑞卿兼總務科主任、陳鏞爲組織科主任、朱賁禹兼交際科主任、袁如華爲調查科主任、范承華兼救濟科主任、三、聘請王學權爲本會秘書、鼓學海爲華文書記、四、定新開河升鳳路五十一號爲本會會址、五、凡新入會會員、均須補繳入會費月費、始得入會、六、聘任王禮存王國慶吳東初曹潤身沈芝秉權爲本會總幹事、王世嫌張光姚鳴龍陶俠云陳如松爲本會各科幹事、

本市黨立民校概況（續）
已成立者共十一校　在籌備者共計十校

上海特別市黨部所屬各級黨部創辦之民衆學校、已正式成立者、計有第一、第三、第四第五等四區黨部、及第六區第三、第八等三區分部等所設立之七校、其尙在籌備中者、計有第六區黨部、及第六區第一、第六、第九、第十第十二、第念二、第卅四等區分部籌備之八校、各情已誌前報、茲悉除上開十五校外、在市訓部呈報有案正式成立者、尙有四校、在籌備中者尙有兩校、列表如下、

主辦黨部	校址	校長姓名	成立月日
一區黨部	邑廟內鐵業小學	葉冠十	念年七月念五日
同上	小南門外三味庵	同上	籌備中
同上	肇周路紫竹庵	同上	念年七月一日
同上	小木橋	同上	籌備中
一區一分部	城門永仙宮	宋雲濤	十九年
一區念七分部	西門關帝廟	李鴻肩	念年七月一日

市公用局長 參觀華法兩水廠

市公用局局長黃伯樵氏、偕同該局技正孫廣儀技士李清泉、昨赴內地自來水廠視察該廠新建快濾池清水池及電氣進水機間電氣出水機間等新工程、大體俱已告竣、所有舊式蒸汽唧水機均已廢棄改用專力唧水機、以故水量異常充足、水壓增高數倍、水質方面因須經過沙濾及三次綠氣消毒、亦較前有長足之進步、經該公司董事長姚慕蓮董事陸伯鴻及董工程師陸總務科長等導觀一周、認爲非常滿意、旋即驅赴法商廠街參觀法商自來水廠、由其法總經理梭郎合親爲導引、自進水以至出水各部份、均由其詳爲說明、該廠進水處使用吸水喇叭、能自動隨潮汐升降、且自本年四月自行發電以來、未發生任何故障、故黃氏對於該廠設備及管理方面均表示贊許云、

市公用局救濟 閘北崇德里水荒
▲督促添裝公共龍頭

閘北大統路南星路崇德里對面有平房二十餘間、祇裝公共自來水龍頭一個、際此炎夏、需水孔殷、不敷分配、以致住戶常起爭執、且龍頭設在路旁、任何人均可隨意取用、故尤多糾紛、市公用局據該處居戶報告後、經派員調查屬實、當囑業主陳順記限於本月底前添裝公共龍頭數隻、以資救濟、聞該業主已表示遵辦、

調查增加水費 美專家將來滬

大晚報云、公共租界工部局由美專請來滬調查英商自來水公司增加水價事件之專家希爾氏、將乘日本皇后號郵船來滬、九月一日可抵埠、預料到滬後、當即着手調查工作、約六星期可竣事、工部局此次請希爾氏來華、共費酬金美金一萬二千元、並担任希氏六星期中之一切費用云、

邑廟豫園 商人抵制日貨

本市邑廟豫園商人提倡國貨推銷國貨會、對於此次日本帝國主義者嗾使韓民屠殺我國僑胞事件、深抱憤慨、爰於第二十四次執行委員會議議決通告邑廟豫園商店攤戶、自即日起一律停止再進日貨、其舊有日貨存貨着即來會登記、倘有違犯決議案者則須依照反日援僑會懲戒條例嚴厲處分、並舉定朱覺影劉春臺陳雲吉胡文翰顧蓮生趙卜臣方德全倪麒麟楊芝田周根市火蘭生等十一人爲調查日貨委員、即日起開始工作、

籌備白鐵皮廠

查白鐵皮爲建築必備之品、每年進口有六十餘萬担之多、最初來自英國、繼而德美競起興爭、最近日人仿造、不三年而居然稱霸、英德美三國之貨、竟佔十之六七、現中華鋼品公司總經理王閣臣君及鐵行重要人物有鑒於此、糾合同志、發起中華白鐵製造有限公司、在上海設廠製造白鐵皮、定資本國幣三十萬元、先辦第一場、年出白鐵二十萬担、可以減少進口貨三分之一、將來逐漸擴充、以達到自立之目的、所需原料除黑鐵皮本國未能製造之前、暫向外國定購外、其餘如硫酸鏹水白鋅白錫、均用國產、際此抵制日貨風潮正盛之時、有此自製之廠、正爲排擠日貨根本解決之辦法、有志之士、盍興乎來、促成此舉、以挽利權而申民氣、

發起浦東同鄉會

浦東同鄉之旅滬者衆、工商各界奚啻三十萬人、惟向少巨大之團結、嚴密之組織、致於浦東同鄉之急難救濟及事業之設施未能盡其援助之力、於是旅滬人士杜月笙呂岳泉等發起組織浦東旅滬同鄉會、昨晚七時假華安大廈八樓召集發起人會、到杜月笙王一亭葉惠鈞穆藕初黃任之張尙義楊清源潘鴻鼎等七十七人、公推穆藕初爲主席、蔡鈞徒紀錄、一、推定籌備委員、當經推定杜月笙穆藕初陳子馨江倬雲瞿紹伊文韶伊張尙義呂岳泉葉漢丞葉惠鈞張效良張文彬王一亭張伯初楊清源潘鴻鼎瞿應百周雄萬黃任之閱彩章阮介蕃何振聲沈夢蓮馬伯申謝秉衡等二十五人、並推定呂岳泉爲籌備委員召集人、二、經費由籌備委員先行認墊、三、籌備處地址暫假愛多亞路修德里律和票房原址、四、大會成立日期定於本年十月十日、並定於本月念九日仍假華安大廈開籌備委員會商定一切進行事宜、

甬同鄉會委員會

甬同鄉會昨開委員會、公推張繼光主席、行禮如儀、甲、報告事項、會務主任報告同鄉陳金官被日人汽車軋斃、經本會先後設法援助、現交涉停頓應如何救濟案、議決由各委員先行籌款補助死者家屬、一面再向外交部催促、乙、烏常務校董虞琴報告上學期各小學辦理情形及經濟狀況、並籌劃學款經過請加討論案、議決依照該委員長報告各節分別由會致函各商輪公司、乙、提議事項、一、紹興七邑旅滬同鄉會來函對於二五減租請爲會銜呈省表示意見案、議決函復該會准予會銜、二、航業公會來函以全國海港檢疫處擬就甬來滬船隻開始檢疫請表示意見案、議決甯波非有疫口岸、具函該處不必施行檢疫、三、中國拒毒會函請會銜呈請撤消禁煙查緝處本會已加入請予追認案、議決追認、

乘飛機之往來人

昨乘中國航空公司飛機自滬赴九江者姚衛康、自漢來滬者Mr. P. a. Bryan、自京赴宜昌者楊君、自京來滬者曾桐、

詐冒市公安局騙款
張國斌他鄉遇故知　二千元可換委任狀

本地人張國斌、現年卅八歲、向業煤炭、現下失業、於本月一號、自杭州來滬覓友、當晚往新新公司屋頂花園遊玩、遇故友湖南人張正、晤談之下、悉國斌賦閒無事、乃願代爲介紹職業、約於翌日在福州路湖北路口靑蓮閣茶樓再叙、迨至二號、國斌與張正在靑蓮閣會面、張正謂彼與市公安局高級職員友誼、願代謀偵緝隊第一分隊隊長之職、約四號再叙、言畢各散、及至四號、國斌張正仍在靑蓮閣晤面、據張正云、彼已說妥、惟須款項二千元作爲運動之費、國斌因謀事心切、不辨眞僞、貿然允之、遂託其弟張統邦先籌得現款一千元、與張正同往市公安局交付、迨至公安局門首、張正囑國斌在門首稍待、着令將款項一千元及履歷交彼入內、未幾張出謂已與第三科科長王某接洽、所有運動費、亦已悉數付給、靜候委任、其委任狀大約於七八號之間、即可簽發、屆時再付一千元可也、國斌遂於八號往浙江路神州旅館開四百念一號房間等候委任、至十一號、張正果來、取出一七一五號委任狀一紙、上有市公安局局長及盧隊長王科長之印章、交國斌、而國斌亦將其餘一千元現款交張、張受款後、尙稱欲執行職務、須另給憑證、不日當可交給、言畢、携款揚長而去、越數日、國斌因張蹤跡杳然、疑竇頓生、遂託其弟張統邦持委任狀至市公安局詢問、經陳局長察閱之下、知係僞製、着令查究、國斌乃投捕房報告、派探目閻鑅往將張正拘入捕房收押、昨晨解送特區法院刑一庭、據捕房律師汝葆彝詳述以上情形、謂今日市公安局派員到案、聲請移提、但據敝律師意見、其最要者、確先研究被告犯罪地究在何處、如在租界、則工部局應依法起訴、繼據張國斌偕證人張統邦投案證明一切、詰之被告供稱此事我轉託友人王荼初代辦、王自稱係在市政府辦事、所有委任狀之文、謂我、但款項我並未收到云云、又據公安局偵緝員投遞公文、奉局長命令、因款項在公安局交付、內中恐尙有別情、故要求移解、經許家栻庭長核稟、宣稱察核本案情形、犯罪所在地華租界均有、本院與地方法院均可受理、故應以先受理之法院受理、捕房汝律師乃當庭聲明、現以刑法二二五條二三五條起訴、許庭長遂諭改期二星期、張正准交來探往公安局調查後、再行送還審理、

警備部偵查隊 拿獲悍匪
林梅生罪惡滔天　逍遙後難逃法網

福建數年未就緝獲之著匪林梅生、年三十餘、體態頑岸、孔武有力、雙目炯炯、兇光四射、如電、在福州等處、殺人放火、幾無虛日、有若一日不殺人即不快者、嗣以搗亂太甚、當地官廳乃偵騎四出、晝夜訪捕、無如林匪機警過人、竟於風聲緊急網羅密布中效鴻飛之冥冥、潛踪來滬、不過天道好還、殺人者人必殺云、此宇宙間因果之循環、初非鬼神使然也、緣林梅生於來滬後、始則逗留於公共租界、然行跡秘密、其住所常一日三遷、在就捕之日、則又忽賃室於愛多亞路之安樂宮旅舍三號、方謂既已逃出龍潭、又復狡兔之三窟、儘可優遊歲月矣、不謂淞滬警備司令部偵查隊長鄭警銘氏、忽於全力對付赤匪之餘、（按該隊近曾迭獲共黨首領及該黨總交通等男女要犯數十人）又據線報得悉林之蹤跡、且時又據福建來員投稱、該匪現匿公共租界、請予協助云、於是立派幹員湯鄖岐許鵬飛王斌等、於前（念一）日會同巡捕房探捕、馳往林匪最後匿跡之法租界安樂宮、將其拿獲、惟林既慓悍兇勇、自不甘於束手就縛、而緝者又因身在旅舍、未便拔槍開放、傷及旅客、故雙方赤手搏戰、爲狀至烈、但終因寡衆之勢懸殊、林乃於門至筋疲力盡時俛首就擒、聞二十二日午後、已由偵查隊提回訊辦矣、

彩蛋下南市
有白米　有烟土

上海市公安局水巡隊閘北第二分隊警長張玉書田景三於前晚一時許、率同隊士謝鴻起等巡江至北市新垃圾橋中央堆棧碼頭附近、查見有第二三九八四號市照之無錫船一艘、停靠該處浜北浦面、當即躍登該船、實施檢查、有無挾帶違禁物品、旋在該船後舵發見竹簍一只、啓視之下、內中所儲係彩蛋、迨將蛋取出看視、其下半層、所儲係白米、當以白米何與彩蛋入在簍中、頗滋疑惑、遂用鐵扦刺入、抽出嗅嗅、覺有烟土氣味、更形疑慮、即將內中之米悉數傾出後、始發現所藏之烟土一大包、約計五十餘兩、乃將該船主徐蘭芬、連同證物一併帶回分隊、轉解南市總隊、由徐總隊長預審時、據徐蘭芬供年三十二歲、無錫人、此項竹簍、係北市泥城橋太倉利泰紡織公司駐滬事務所茶役名阿生者、携送來船托我帶往太倉、送交利泰紡織公司查收、實不知其中藏有烟土等語、當以案關挾帶烟土、有違禁例、飭即備文申解市公安局第三科訊究、

虹口拘獲寫反動標語者
昨解高等法院

前日旁晚六時至七時之間、虹口天潼路百老匯路一帶、突有反動份子在途用粉筆書寫共產標語、及分發反動印刷品、被虹口捕房中西探捕查見、先後拘獲七人、抄出共產物件、及雞蛋一枚、內貯硝鏹水、並石灰、一併帶回捕房、查得該七人中內有兩人、係台灣人、遂將該二人解送日本領事署訊辦、其餘五人收押、昨晨解送高等分院、據捕房律師張天蔭陳述案情、將起獲各物呈案、請爲延期、以便再行調查、經堵福曜推事、向中西探捕及五被告質訊一過、諭令還押、候改期七天、查明再核、

誘姦嗾逃
▲女子未滿念歲　▲男子已娶育子

在法租界霞飛路一千四百九十號門牌某西人家爲大司務之蘇州人孫福生、現年四十一歲、近延陳炳星律師具狀向特區地方法院控告新開路二百四十四號門牌之楊根泉、及法界麥蒂尼路一百八十一號翁東隆三號房間西人家爲大司務之錢阿三、妨害婚姻等情一案、其起訴意旨、略謂爲誘奸無智女子、私自偕逃、並無帶私訴事、竊民親生女兒鳳第、現年十九、向在同儀公學受讀、秉性誠淑、尙未適人、民爲防免晚年凄涼起計、早歲曾價一子養育、以爲日後招贅、希冀半子之靠、詎第一被告楊根泉、以有婦之夫、視鳳第稍具姿色、垂涎已久、百般引誘、復經第二被告錢阿三、唆使潛逃、而鳳第意志薄弱、心爲所動、竟於本年五月十二日、携取衣服飾物潛逃無蹤、旋於當日午後二時、忽接楊之來信、詞皆荒唐無稽、民閱後、乃向捕房報請查緝、且登報招尋、毫無着落、後接楊之代表戴繼恩律師來函內稱、楊已與鳳第實行同居、然住址未明、民即前往戴律師處交涉、詎反勸民簽字承認楊爲壻、然民年將知命、祗有此女、以爲靠老而終年、且楊早有妻室、育有子女、實不能誘奸未滿二十歲女子、其行爲已構成刑法二五七條之罪、已無疑義、又錢阿三事前既經從中唆使偕逃方法、搆成刑法二五八條、因此起訴、請求拘案、依法治罪、並勒令被告等將鳳第交出給領、並返還捲去衣物云云、法院據狀准詞出票、於昨晨由程尙寧推事升座高分院第三法庭集訊、被告不到、延陳文辯律師到庭、聲請延期、程推事核稟、向原告質詢一過、諭令改期再訊、

汽車肇禍
均司機不慎

四川人費裕卿之女兒、於上月間、在法租界愛多亞路大世界附近、被郭爾春所駕卡車撞傷身死、旋由捕房將兩造傳至法公堂請訊、各延律師辯論之下、奉諭聽候核判在案、昨居宣判之期、傳集兩造、經中西官判曰、訊得被告司機不慎、制輪機有失效力、咎實難辭、着被告與車主各罰洋十元、或押五天以儆、本案死者亦有不是、所有損失、應歸各半負担、酌定爲三千元、應以半數計算、由被告車夫與車主共同賠償、被告損失一千五百元、劉繼觀前延律師代表、在法公堂控稱原告於上月間、行經呂班路地方、被孫觀芳所駕自備汽車到來、將原告撞倒受傷、求請訊究外、追償損失等語、被告亦延律師代辯一初、奉諭宣告辯論終結、候判在案、昨居判決之期、傳集兩造、經中西官判着被告罰洋十元、或押五天、並賠償原告損失洋一百五十元、

普善山莊辦理掩埋

近聞普善山莊主任王駿生君自前年奉慈善團體聯合會委員王一亭委辦江浙交界一帶地方掩埋迄今四載、各處調查暴露共計十六萬餘具之多、慘不忍睹、雖已葬去四萬六千八百三十五具、但未經掩埋尙有四分之三、近由王主任自備川資親赴蘇浙內地與各縣長義紳接洽逐漸進行、提早秋季即行繼續開辦、所需經費約一萬餘金、已蒙王一亭慨念暴露未葬尙多、殊爲可憫、此次特將其封公太夫人九十仙壽禮儀撥出洋三千八百三十二元充助經費、所有不敷之數尙須亟爲籌募、惟查此項掩埋善舉破除內地不葬陋習、並對於地方公共衛生大有裨益、務祈各界善士共發善願、慷慨樂助、俾竟全功而重衛生、

于福生醫來滬開診

于福生醫師畢業於浙江醫學專門、暨日本東京帝國大學眼科選科、復在東京順天堂病院實習兒眼內外各科、惟其素喜研究兒科、故對兒科特具專長、前在太原設立福生醫院行醫十有餘年、亦以善治兒科眼科得名、刻移居滬上、聞將設立診所於白克路侯在里、

同業公會消息

▲洗衣業同業公會　昨開三十三次執委會、主席周汝範、討論一、上海各界舉行旅韓死難僑胞追悼大會、應派員參加案、議決、派黃林慶湯衡山參加、並通告各會員永遠抵制日貨、一致反日、以報大仇、二、市商會來函、爲召集臨時會員大會、討論抵制日貨詳細方案、請派員出席案、議決派周汝範代表出席、三、江新轡與張姓記料糾紛、應如何處理案、議決請雙方和平解決、四、張利鏞委員報告、店中工友張寶初已將預支工資還清、所有糾葛、均係誤會、請代爲聲明案、議決照辦、

工會消息

▲鐵路餐務工會　昨開二十二次理事常會、主席周維揚、討論、一、本會對外一切事務由理事五推之、議決通過、二、會員詹少棠與旅客衝突、如何懲戒案、議決用書面警告、三、蘇州車站裝卸工會爲慶祝工會成立二週紀念、函請本會派員參與案、議決推魏福森參與、四、關於候補理事錢長庚之請假條未經本人簽名蓋章、如何辦理案、議決去函糾正、

商場消息

▲百代四分半唱片即將發行　四川路百代公司年來所出唱片、精益求精、最近新自英國聘到第一流技師、發明四分半鐘唱片、其第一批即將發行、計有梅蘭芳之霸王別姬太眞外傳丁山打雁、馬連良之盜宗卷御碑亭洪羊洞四進士烏盆計、及梅馬合唱之打漁殺家四郎探母實蓮燈等多種、無不質堅音清、成績優越、足爲唱片界造一新紀錄、

▲寶芳新到各種名片　愛多亞路東新橋寶芳公司、現由法國運到大批唱片計數百種、該項唱片悉係剔選精華、嚴加鑒別、故發音洪亮、超越尋常、並爲優待顧客起見、特照批價廉售、

清涼　消暑　果子露　解悶　開懷

値茲夏令、火傘高張、炎威逼人、輒致胸悶懷鬱、神思頹疲、本藥房特製各種果子露、飲之清涼消暑、解悶開懷、茲將特點述下

製法：提煉蒸溜汽水、各種鮮果子汁；
衛生：盛瓶洗滌消毒、汽水完全純潔、
經濟：買一瓶果子露、可供數天飲喝、
價目：大瓶大洋五角、小瓶大洋三角、

上海四馬路　太和藥房發行

客氣不折本

自然誰都知道客氣不折本這話是不錯的不過有人雖也知道只是不能客氣因他的腸部阻壅肝火上升故而一言不合動輒咆哮如果這種人除知道那句古語之外並也知道衛生要則開服平肝導滯之清導丸則內臟健康性情自好矣　江西南昌府元隆錢莊周敬之君來書云『鄙因腸胃不健遂致大便祕結肝火上升胸悶食積屢治無功後服清導丸數劑諸症霍然精神舒暢誠保身妙品也』

清導丸各藥房均有出售　或直向上海江西路四五一號韋廉士醫生藥局函購　每瓶七角六瓶三元五角郵費不取

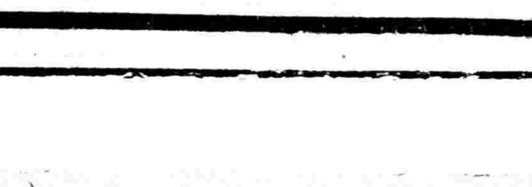

尊足燃燒乎

若然搽用清涼舒適療膚如意膏

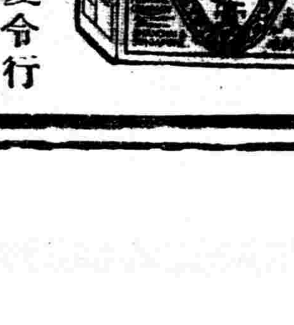

美麗晴明天氣在在誘人捨室內沉悶操作而出外遊行是故預防足泡之發生實爲夏令行人所當注意如意膏防足泡療破傷奏效神速出外歸來即搽此膏於足部則燃燒火熱之感覺立見清涼矣如意膏係八種療膚珍品配製而成無論皮病皮傷一切外症均極奇效其原料潔淨可靠因其爲著名韋廉士醫生藥局之出品也　價目　每盒七角六盒三元五角郵費不取　各藥房均有出售

法制

王寵惠

法律問答

戴起儉君問

法制欄編輯部先生大鑒、茲有下列法律疑點一則、敬求解答、不勝感激之至、

（一）設父母爲未成年之子女、作代理人、（法定代理人）設父母有特別情形時、爲人子女者、可否代理、

上列疑點、應請　貴欄、迅予解答、幸勿延擱、幸甚、幸甚、專此、敬請撰安　戴起儉謹上

答戴起儉君

按代理人與法定代理人、有截然之區別、前者爲根據於代理權之授與、而後者順法律上身分而生、代理爲一種法律行爲、須有行爲能力、若未成年人而在無行爲能力之條件下、則自不能爲獨立有效之法律行爲、固不問其關係之是否爲子女也、（懋生）

朱柏林君問

編輯先生大鑒、茲有民事問題一則、敢煩請教、務乞賜答、是幸、譬如一爿公共所有之店業、或內部之生財貨物、經理人未得全體股東之同意、而居然私自出盤、或出租於人、且亦不登報通告而受盤、或承租人默然與該經理訂立契約者、試問此約可有效乎　朱柏林謹啓

答朱柏林君

按經理僅有於商號管理事務之權、自不能越權以商號私自出盤、且若承租人有默然與經理訂立契約之情形、則似含有惡意、更不能認爲有效矣、（懋生）

樊鼎太君問

編輯先生、現年男二十一歲、女二十歲、幼年時、由家長作主、憑媒人訂婚、訂婚以後、男常至女家探訪、並常通信、但從未與之發生肉體關係、孰知女性成人以後、卽與其他人有不端行爲、以致染有梅毒、現毒氣已播及臉上、不可收拾、男子當然不能再與之結婚、但素性忠厚、經濟又不充裕、其解約手續、當取何種方法、最爲相宜、敬請　先生於法制欄或專函答復、則感德不淺矣、此頌撰安、　南通掘港樊鼎大代詢

答樊鼎太君

按訂婚後男女之一方、有花柳病或其他惡疾者、他方得解除婚約、（民法第九七六條）至於解約之方法、祇須有意思表示於他方、卽生效力、且依民法第九七七條規定、尙得請求賠償因該項解約所受之損害、（懋生）

消息

律師公會 昨開執監聯會 第八十四次

上海律師公會昨日下午六時召集第八四次執監委員聯席會議、出席委員趙祖慰陸紹宗劉祖望陸家鼐蔡倪培張飛熊湯應嵩譚毅公俞鍾駱李時蕊文超沈鈞儒等、陸紹宗主席、戴繼先紀錄、行禮如儀、茲將提案錄之於後、（一）任振南會員對決議退會一節、聲明異議、請求複議案、議決、函復該會員、本會認定任會員有違反律師章程及會則之處、如有不服、儘可依律師章程第無條之規定辦理、（二）市黨部及社會局函的顏鶴卿律師代日夜銀行債權人義務登記、及至日夜銀行清理處發給一成存欵、五折扣發、形同欺騙、竟濫以八案、「議決」推舉湯應嵩張飛熊兩委員審查報告後再核、（三）羅步洲函報鄭毓秀律師所收公費一千元已經退還、聲明撤銷前函案、議決、未便撤回、（四）陳則民陸家鼐劉祖望等三委員調查鄭毓秀律師後受公費之各證人證物經過詳情、調查報告錄後、在席各委員各多發表意見、主席歸納決議、提出辦法二項、（一）提付懲戒、（二）請求表決、呈報退會兼提付懲戒、結果多數通過第二項辦法、向高等法院呈報鄭毓秀會員退會、並呈請法院提付懲戒、（五）倪綱會員等函請對江世義會員違反會則一案、請復議案、議決、函復該會員等、如認本會議決案有異議者、儘可依照律師章程第三十四條之規定辦理、（六）律師姚建光、楊延禮、陳豐、馬鴻達等聲請入會案、議決通過、玆將陳則民陸家鼐劉祖望等三委員報告事、續於本月在二日奉本會推選就羅步洲示告鄭毓秀律師忘行職務一案、迅予調查報告、等因奉此、則民等卽會同先往羅步洲處詢問、一經因事赴鄂、未能見面、轉往證人李時蕊處詳晰調查、由李律師交閱證物、一、鄭毓秀所出之公費收據、以李次山先生抬頭、二、送信簿一本、於九月十四日及十三日均蓋有鄭毓秀律師事務所圖記、三、通易信託公司支票票根二紙、四、索還公費之函稿二紙、於本案上均有證明之力、其詢問各節、詳戴筆錄、復往通易公司查得李律師交付公費之支票、均塡注鄭毓秀律師字樣、係鴻勝錢莊收取者、此爲十九日前所調查者、迨十九日開會時、又令下鄭毓秀律師復函一件、責交迅速查明具報、爰於二十日再往羅步洲處晤譚一切、據稱、所有證據俱在李律師處、惟聲明前年十月間與李律師同往鄭律師處訂約、隔數日會單獨去過一次、去年三月間又往二次、鄭律師不在事務所、是以均未見面、詳情所紀筆錄之內、至伍澄宇律師迭次往訪、均未見面、僅於電話中與則民談話一次、據稱卷內並未知有鄭律師在內、二十一日往訪鄭律師未遇、昨晨鄭律師來電話約談、卽於下午前往、據稱與李律師說明、我是不出庭者、羅步洲自訂約後、確未來過、則民等案閱委任契約、則謂並無案卷、是以契約有無、已不甚清楚、且事務所迭次遷移、實難尋出、其餘亦詳查筆錄之內、合將調查所記三份、連同證物、提出報告、以備參考、再證物三張、用日常交信簿、項以下並之報告、未送執監委員會、合併調查、陳則民陸家鼐劉祖望等印、七、念三、

公佈

上海地方法院

▲公示送達（全文在本院揭示塲公佈）▲協永祥等與蔡明奎因貨欵涉訟案件本院定於八月七日上午八時爲公開審理日期除選任姚埈律師爲該被告蔡明奎特別代理人外仰該被告遵期到院辯論毋自延誤特此公示送達右仰被告蔡明奎知照▲陸根泉與翁康寶等因欠欵涉訟案件本院定於八月十四日上午九時爲公開審理日期除選任陳文祥律師爲該被告翁康寶特別代理人外仰該被告遵期到院辯論毋自延誤特此公示送達右仰被告翁康寶翁益三知照

▲刑事批示 ▲羅祥根不服奉賢判決狀悉如有不服須向原審法院聲明上訴此批▲曾夏氏撤回狀悉准予撤回告訴此批▲米紀生訴吳兆成妨害家庭狀悉查被告詐財部分毫無證據至誘拐一節又不成立刑事問題所請着毋庸議此批▲嚴吳氏狀請發同卷宗狀悉本案宗久已發還原部矣此批▲尹和尙附帶民訴由狀悉尹福山傷害一案業經判決所請賠償醫藥費及償還借款仰逕向本院民事庭提起獨立民訴可也此批▲胡起智等請求附帶民訴由狀悉查本案被告孫隆橋孫榮會業經判決在案所請附帶民訴一節逕向本院民事庭提起獨立民訴可也王張萬卿部分未經起訴有案所請應毋庸議此批▲馬仲富狀悉案經判決仰卽知照此批▲譚寶氏等狀悉查此案業經依法判決執行該氏等受傷部分如各有覆驗之必要仰卽來院候訊核奪所請拘提在逃被告人等一節暫毋庸議此批▲丁日陞等狀悉查此案業經依法判決執行在案所請應毋庸議此批▲王彘臣狀悉仰向無錫縣法院請求可也此批▲陳東升狀悉查本案係勞資糾紛應訴請該管機關依法解決業於本月七日當庭諭知在案仰卽知照至狀稱被告等復來滋擾等情查係違禁行爲仰報請該管公安局處理可也此批▲蔣少堂狀悉現行刑事訴訟法無備案程序規定所請着毋庸議此批▲姚巧樹狀悉仰詳呈被告犯罪事實再行核辦此批▲吳沈氏狀悉查本案被告逃匿無蹤業經函請市公安局協緝解究仰卽知照此批▲倪玉章狀悉查本案被告逃匿無蹤業經函請市公安局協緝解案後再行核辦此批▲孫明理狀悉查現行刑事訴訟法無備案程序規定所請着毋庸議此批▲張劉氏狀悉准予撤回此批▲童存彬狀悉查本案經本月十四日宣告判決在案毋瀆此批

▲民事批示 ▲余詠周狀請執行由狀悉查本案尙未發還所請暫從緩議此批▲戴經塵狀請執行由狀悉仰候傳案訊追此批▲唐廣才請求執行由狀悉仰候傳案執行此批▲盛詠梅聲請執行由狀悉案已上訴所請應從緩議此批▲萬鳳山聲請執行由狀悉仰候飭傳訊奪此批▲徐沈氏聲請展期交欵由狀悉仰於十日內務將一二兩期案款措齊交案毋得違延致干未便此批▲陸金甫聲請分別執行交欵訂約狀悉仰候分別核辦此批▲陸富章聲請委任由狀悉應准委任此批▲唐炳元等請領證物由狀悉仰卽攜帶收據來院具領可也此批▲劉龍寶聲請執行由狀悉案已上訴所請應從緩議此批▲伍澄宇律師聲請委任復代理由狀悉應准委任此批▲孫徐氏請領銀洋由狀悉仰於本月念一日上午八時來院具領此批▲薛天寶請領證據由狀悉仰於本月二十日上午九時攜據來院具領此批▲王瑞生等狀請領證由狀悉仰於本月二十日上午九時來院具領此批▲徐萬羣狀請執行由狀悉仰候飭傳訊追此批▲陳崇興狀請執行由狀悉仰候拘案嚴追此批▲程孫氏狀請執行由狀悉仰候飭傳訊追此批▲葉其昌請領證物由狀悉仰於七月念一日上午十時持據來院具領可也此批▲丁俊標丁張氏協約離婚請予備案由狀悉協議離婚據均悉照准備案此批▲朱新濤狀請執行由狀悉仰候飭傳訊追此批▲鄭明德狀請執行由狀悉據債務人繳到款洋五千元仰於本月二十一日上午九時來院具領餘已著保追繳矣此批▲凌阿七聲請執行由狀悉仰卽來院候訊此批▲夏煥卿聲請啓封事免究費用由狀悉仰候查案核辦此批▲凌福知聲請拍賣由狀悉仰候查案核辦此批▲周云清聲請查封由狀悉仰於本月念五日上午八時來院候訊此批▲商業銀公司聲請執行由狀悉案已續傳仰候訊審此批▲俞逸生因借款涉訟一案聲請領回證據由狀悉仰於本月念六日上午九時來院具領可也此批▲徐孝甫等爲協議離婚聲請備案由狀悉准予備案證明文件存院此批▲陸麟生與胡錦山租屋涉訟委任代理人由狀悉本案業經宣告判決存案無庸委任代理人仰卽知照此批▲王竹霖請發還保證金由狀悉業經前狀批明於本月念八日上午九時來院具領仰卽知照此批▲吳儒臣聲請執行私租由狀悉查新租不在執行範圍仰另案調解可也此批▲劉家麟聲請執行由狀悉仰候傳追此批▲趙炳坤聲請委任代理由狀悉准委任此批▲黃錦洲狀請執行由狀悉仰候飭傳訊追此批▲馮善卿狀請執行由狀悉仰卽來院候訊以憑核辦此批

▲刑事判決 ▲判決嚴吉寶竊盜案（主文）嚴吉寶在車站竊盜處有期徒刑六月羈押日數以二日抵徒刑一日小刀一把沒收▲判決時再發等傷害一案【主文】時再發陶忠銀傷害人之身體一罪各處有期徒刑六月羈押日數以二日抵徒刑一日▲判決楊少候訴王逸青僞造署押案（主文）本件自訴不受理▲裁定顧桐喜一訴陶吳氏誣告嫌疑案【主文】本件自訴駁回▲判決許春良鴉片一案（主文）許春良幫助意圖販賣而運輸鴉片一罪處有期徒刑六月併科罰金四百元罰金經強制執行而不完納以二元易科監禁一日羈押日數以二日抵徒刑一日煙膏三百三十六兩沒收▲判決沈根生妨害自由案【主文】沈根生妨害自由處罰金二十元罰金經強制執行而未完納以一元折算一日易科監禁羈押日數以一日抵罰金一元鐵鍊一根沒收其餘部分公訴不受理▲判決薄利生業務上過失致人死處有期徒刑三月羈押日數以二日抵徒刑一日▲判決張三寶竊盜及傷害一案（主文）張三寶竊盜一罪處有期徒刑四月傷害人一罪處有期徒刑一年又二月羈押日數以二日抵徒刑一日

上海特區地方法院

▲刑事第一審判決 ▲匯司捕房訴朱福寶詐欺案（主文）朱福寶詐欺一罪處有期徒刑二月裁判確定前羈押日數以二日抵有期徒刑一日▲靜安寺捕房訴李一發竊盜案【主文】李一發竊盜一罪處有期徒刑二月裁判確定前羈押日數以二日抵有期徒刑一日▲靜安寺捕房訴朱才生竊盜案（主文）朱才生夜間侵入住宅竊盜一罪處有期徒刑一年二月裁判確定前羈押日數以二日抵有期徒刑一日鑰匙六只沒收▲普陀路捕房訴高餘石等竊盜案（主文）高餘石竊盜一罪處有期徒刑二月裁判確定前羈押日數以二日抵有期徒刑一日王梅靈無罪▲匯山捕房訴龔章林竊盜案（主文）龔章林竊盜一罪處有期徒刑二月裁判確定前羈押日數以二日抵有期徒刑一日緩刑三年▲新閘捕房訴丁阿二竊盜案（主文）丁阿二竊盜一罪處[illegible]

▲民事判決 ▲判決張冬林賭博一案（主文）張冬林意圖營利聚衆賭博處有期徒刑二月羈押日數以二日抵徒刑一日花會紙二張沒收▲判決嚴阿根竊盜一案（主文）嚴阿根竊盜處拘役十五日羈押日數以二日抵拘役一日▲判決鹽張氏和誘未滿二十歲女子而脫離享有親權之人處有期徒刑三月羈押日數以二日抵徒刑一日▲判決陳雨堂妨害家庭案【主文】陳雨堂意圖姦淫而和誘未滿二十歲女子脫離享有親權之人處有期徒刑一月羈押日數以二日抵徒刑一日▲判決張眞記搶奪案【主文】張眞記意圖爲不法之所有而搶奪他人所有物一罪處有期徒刑三月羈押日數以二日抵徒刑一日

▲民事判決 ▲判決楊夢生與杜掌堂顧田上訴一案（主文）原判決廢棄係李田三畝五分應由上訴人備價二百五十元向被上訴人贖回兩審訟費由被上訴人負擔▲判決顧玉山與陳金華等坟墓上訴一案（主文）上訴第二審訟費由上訴人負擔▲判決顧步青與唐能氏基上訴一案（主文）上訴駁斥第二審訟費由上訴人負擔▲判決龔仙和與顧根桃因簽子脫離關係一案（主文）原告與被告間准予離異訟費由被告負擔▲判決守一公司與周趙氏等租屋一案【主文】被告周趙氏所承租原告之房屋應卽遷讓出屋原告其餘之訴及對於趙和尙之訴暨反訴被告周趙氏之反訴駁斥本訴訟費用原告負擔六分之五其餘六分之一及反訴訟費均由被告周趙氏負擔▲判決沈振和與劉棟臣離異一案（主文）原告之訴駁斥訴訟費由原告負擔▲判決劉資氏與龔良伯欠款一案（主文）原告之訴駁斥訟費由原告負擔▲判決徐毛毛與羅泰氏租屋上訴一案（主文）上訴駁斥第二審訟費由上訴人負擔▲判決盧新生與徐老三等租屋聲請一案（主文）聲請駁斥聲請費用由聲請人負擔▲判決包毛毛與金萬盛竹行欠款上訴一案【主文】原判決關於利息部分廢棄上訴人應給付被上訴人自民國十七年二月念八日起至執行終了日止按年一分之利息但應扣除已付息洋三元上訴人其餘上訴及被上訴人在第一審其餘之訴均駁斥第二審及前第三審訟費均由上訴人負擔

▲抵徒刑一日鐵棍一根扁担一條沒收▲判決林意圖營利[illegible]

急救

時疫水

夏疫銳利 豫防急救

此水神效 兩臻平善

每匣四十瓶 售大洋一元

上海中法藥房股份有限公司發行

全國各埠有分行出售

▲哈爾濱捕房訴姚連生竊盜案【主文】姚連生竊盜一罪處有期徒刑五月裁判確定前羈押日數以二日抵有期徒刑一日▲哈爾濱捕房訴李阿四竊盜案【主文】李阿四竊盜一罪處有期徒刑二月裁判確定前羈押日數以二日抵有期徒刑一日鐵鉗一隻沒收▲戈登路捕房訴沙寶水竊盜案（主文）沙寶水竊盜一罪處有期徒刑一月▲普陀路捕房訴陳慶德竊盜案（主文）陳慶德竊盜一罪處拘役三十日裁判確定前羈押日數以二日抵拘役一日▲虹口捕房訴張順扣子竊盜案（主文）張順扣子竊盜一罪處拘役三十日裁判確定前羈押日數以二日抵拘役一日▲匯司捕房訴殷才發竊盜案（主文）殷才發竊盜一罪處拘役十五日裁判確定前羈押日數以二日抵拘役一日▲虹口捕房訴劉克成侵占案（主文）劉克成侵占未遂一罪處拘役一月裁判確定前羈押日數以二日抵拘役一日▲虹口捕房訴王根華等鴉片案（主文）王根華意圖營利以館舍供人吸食鴉片累犯處有期徒刑一月併科罰金五十元葉阿品吸食鴉片處有期徒刑一月併科罰金二十元夏金榮吸食鴉片累犯處有期徒刑二月併科罰金三十元罰金如易科監禁均以二元折算一日裁判確定前羈押日數以二日抵徒刑一日烟具烟丸沒收▲虹口捕房訴關德[illegible]意圖營利以館舍供人吸食鴉片處有期徒刑六月併科罰金三十元[illegible]吸食鴉片累犯處有期徒刑二月併科罰金三十元罰金如易科監禁以二元折算一日裁判確定前羈押日數以二日抵徒刑一日烟具烟片沒收▲匯司捕房訴楊明山等傷害案（主文）楊明山傷害一罪處罰金五十元如易科監禁以二元折算一日裁判確定前羈押日數以二日抵罰金二元楊明山應賠償原告李阿新損害洋五十元▲匯山捕房訴王周氏等鴉片案【主文】王周氏意圖營利以館舍供人吸食鴉片處有期徒刑六月併科罰金六十元崔保生吸食鴉片累犯處有期徒刑一年併科罰金一百二十元[illegible]▲虹口捕房訴黃錫如等鴉片案【主文】黃錫如意圖營利以館舍供人吸食鴉片累犯處有期徒刑一年併科罰金六十元王福興吸食鴉片處有期徒刑二月併科罰金二十元罰金如易科監禁以二元折算一日裁判確定前羈押日數以二日抵徒刑一日烟具烟片沒收▲老閘捕房訴王德山等恐嚇及傷害案（主文）王德山共同恐嚇未遂一罪處有期徒刑二年又傷害一罪處有期徒刑一年六個月應執行有期徒刑三年又六個月[illegible]

▲老閘捕房訴錢榮華等鴉片案（主文）[illegible]

▲民事判決 ▲杜志廉訴朱厚貴貨款案【主文】被告應償還原告洋四百[illegible]

聲明類

上海特區地方法院公告

[illegible]

上海特區地方法院公告

[illegible]

二十年七月十一日

退股聲明

[illegible]

聲明作廢

[illegible]

毛壽菊啓事

[illegible]

遺失印鑑聲明作廢

[illegible]

盤店聲明

[illegible]

律師三驪熱水瓶廠 明星 宋士證 推盤 通告

[illegible]

存摺遺失緊要啓事

[illegible]

脫離父子關係聲明

[illegible]

沈賢業敬甫緊要啓事

[illegible]

駁復葉壽利啓事

[illegible]

推受股份聲明

[illegible]

推受盤聲明

[illegible]

本票被騙聲明作廢

[illegible]

離婚聲明

[illegible]

受盤聲明

[illegible]

梁清步推盤受徐常鑫聲明

[illegible]

張福生啓事

[illegible]

緊要聲明

[illegible]

脫離聲明

[illegible]

何洪濤聲明田單作廢

[illegible]

離婚聲明

[illegible]

李佩文啓事

[illegible]

遺失類

遺失田單聲明

[illegible]

遺失田單聲明

[illegible]

遺失匯票聲明作廢

[illegible]

遺失聲明

[illegible]

遺失聲明

[illegible]

遺失圖章

[illegible]

遺失契道公告

[illegible]

遺失道契聲明

[illegible]

聲明遺失

[illegible]

遺失圖章

[illegible]

遺失摺莊作廢

[illegible]

遺失蘆課執照

[illegible]

遺失田單

[illegible]

遺失聲明

[illegible]

遺失出貨單聲明

[illegible]

遺失存摺作廢聲明

[illegible]

遺失圖章聲明

[illegible]

遺失黨證聲明

[illegible]

遺失聲明

[illegible]

教育

中學課程標準前日討論完畢

—中小學課程標準編委會中學組前日開大會—

○臨時決議○ 公布後各校入學試題以此標準爲根據 並應依此標準注意中小學師資之訓練

中小學課程標準編委會、中學組昨(二十二)日上下午均開大會、到任孟閒、姚文釆、鄭鶴聲、鍾道錩、徐準起、戴應觀、徐逸樵、沈樹森、吳研因、林端輔、夏承楓、張國仁、趙迺傳、張信孚、朱葆勤、張士一、列席翁之達、主席沈樹森、紀錄翁之達、主席報告上次會議決議事項畢、繼續討論初高中各科審查總意見、

一、勞作　初中工藝、修正如下、目標改爲甲、了解工作與人生之關係養成一切職業平等之觀念、乙、養成勤勞耐苦精嘗等良善習慣、與以日常生活必需之工藝、丙、預備立身職從事工作之基礎、畢業最低限第四目「能明瞭做工亦讀書人分內事」一語刪、此項標準應加附註一項「金工木工兩種課程不能同時並設時至少須設一種課程」餘照審查總意見通過、

二、黨義　關於中學黨義課程中、融合各項公民教材之意見、照上屆會議推定之委員原擬各點通過、提送中央常會指定之黨義課程審查委員會、供審查黨義課程標準時之參考、

三、歷史　初中歷史教材大綱、除中古史應加社會與經濟材料外、餘悉照鄭委員等修正意見通過、

四、體育　初中體育課程、甲、目標、六、仍採用原擬暫行標準之「養成健身的娛樂習慣」一語、乙、武術國術名詞、一律稱爲國術、丙、教材分配、午、改爲「國術徒手與器械須適當分配」、丁、畢業最低限度第七目改爲「嫺熟三套以上之國術」餘照審查意見通過、高中普通科體育、甲、目標第七第八改爲專攻體育之良好基礎、第八目刪、乙、教授時間、丁組改爲「國術包含拳脚摔交及器械」、丙、教法要點、改爲「體育教學的環境必須合於各方面的健康、並且應當使體育對於各方面的健康都有供獻」丁、畢業最低限度七目、擬改爲嫺熟六套以上之國術、兼徒手器械、餘照審查意見通過、

五、音樂　將王良恭君所擬意見書、送交蕭委員友梅、供修改音樂暫行標準之參考、

六、其餘　各科仍採用原擬暫行標準、

七、選科　高中普通科選修科目、甲、選修科目總說明、一照原案、二第三組條刪、六改爲五、選修科目、爲預備就業者習之、刪、五全必滿十五人、方得開班、倘單班不滿四十人時、選修滿十人、亦得開班、七選改爲六、再加第七條、高中於第三學年開始、得爲不能升學之學生設立職業選修科目、乙、第一組選修科目、一、史學概論刪、加中國文學史六學分、英文文學史綱要一科刪、增設日語一科六學分、倫理學刪、添哲學概論一分、加英文應用文件三學科三學分、英語語音學下加、及會話、三字、加一學分、二、關於學術文及國文概論、議決俟調查各該科內容再行決定、三、丙、除照分組委員所擬意見通過、二、第二組選修科目、一、應增加以下各科目、高等代數三學分、高等化學六學分、一、有機化學三學分、器械畫二學分、代數三學分、二、解析幾何改爲四至六學分、弧三角改爲三角法、平面及球面、心理學刪、三、微積分大意、天文學大意、工業化學大意、機械學大意、均應改爲……初步礦物學下大意二字刪、四、餘照分組委員所擬意見通過、丁、複議第三組選修科目不設、三分之二議決通過、

八、推定戴應觀、吳研因、趙廷爲、負責審查高中歷史課程標準、

九、臨時動議、議決、甲、請教部於中小學課程標準正式公布後、通令各大學入學試驗命題、須以該項課程部準爲根據、乙、請教部通令各大學、乃各省市教育廳局、依據中小學課程標準、注意中小學師資之訓練、

楊杏佛辭太會代表

楊杏佛氏、近因太平洋國際學會中國支會、推任爲出席本屆該會中國代表、特致函支會祕書陳立廷氏、表示辭意、原函如下、立廷先生大鑒、頃閱七月二十一日、滬報所載、中國出席本屆太平洋國際學會代表名單、弟名亦濫竽其中、至爲惶恐、弟對此次會議各問題、絕無研究、萬難担任出席代表、乞以此意轉達會中各委員、另選賢能爲幸、專泐、敬頌公安、弟楊銓謹啓、七月二十二日、

部禁學生干涉校政

教育部禁止學生干涉校政、并以越級呈訴、概不受理、特通令各省市教育廳局云、查學生干涉校政、疊經明令禁止、學生團體組織原則、亦經明定、學生團體之職權、以不侵犯學校行政爲限、乃近來各校學生自治會及其他不合法之學生團體、往往濫發文電、或攻訐學校當局、或侈言改革校政、文未無論有無負責人署名、均與法令不合、且易滋生流弊、須知學生在求學時期、自宜恣心爲學、勿稍旁騖、果於校中興革事宜、有關學業者、確有所見、可向校長陳請、聽候採擇施行、唯措詞亦宜確守學生本分、不得淩越失言、如或越級遞呈、本部概不受理、除分行外合行令仰該「廳」「局」轉行公立及已立案之私立中學以上各學校即便布告全校學生、一體遵照、此令、

師範生服務一年始准升學

教育部以受有免費待遇之高中師範科畢業生、須服務一年、始准升學、特通令各省市教育廳局、各國立大學及專科學校云、查高級中學師範科畢業生升學辦法、前經本部指令國立浙江大學並登載公報在案、高級中學師範科原爲造就小學師資或其他服務教育事業人員而設、學生在學時受有免費之待遇畢業後應有服務之義務、此項學生投考專科以上學校、自應備加限制、茲特重申前令明白規定、凡前項畢業學生不論在學時免繳學膳宿費之全部或一部、均須有服務教育事業一年以上之證明、始得投考公立或已立案私立專科以上學校、除分行外、合行令仰該廳(局)轉行省立及已立案之私立專科以上學校遵照、並轉飭各公立高級中學知照、此令、

華東中學校董會市教局批准立案

私立華東中學經第一次校董會議、推定王延松任主席校董、馬家振任校長後、即向市教育局呈請校董會立案、業於日前接奉市教育局二五一二號指令校董會准予立案云、

建國中學擴充學額

▲愼重招收新生　▲注重實際學問

本埠閘北止園路建國中學、辦理認眞、成績良好、本屆招生、以擴充學額、恐有行爲浮囂思想錯亂不以讀書爲主要工作之生、思欲倖進、特發告來校學生書及告學生家屬書各一通、俾赴該校求學者、均可合於努力學問、行爲忠實、儉樸耐勞諸條件、此亦該校辦理認眞能從學生實的一方面設想之一端也、茲錄兩書如次、

一、告來校學生書　來校學生諸君均鑒、本校創辦人本其愛護青年熱忱、効忠黨國之素志、糾合同志、創立此校、當其草創之初、已懸想一新中國、而此所謂新中國者、必須培植如許適當之人材以負建設之使命者也、日往月來、轉瞬三載、本校之沿革、已見於校史、本校之紀律既列諸章程、然諸君負笈來此、固有樂夫此建國之名有味乎此建國之旨耶、不可不自思也、夫建國之事、任重而道遠、必有學爲而後足以應付於物、必有行爲而後可以取信於人、由前之說、必自審爲醬心向學者而後可、由後之說、必自審爲敦品勵行者而後可、本校當局深信欲謀學校之發展、當先擴大師生合作之精神、故凡與本校有一日之關係者、不論何人、皆當存愛護扶助之心、惟能相互愛護、相互扶助、則進而愛護扶助本校之心情甚爲、諸君固能如是乎、又有一痛心之事、亦不可不自思也、本校既以培植建設新中國之人才爲目的、惟恐難然並進使才與不才混、故有行爲浮囂者、袪不旋踵、思想錯亂者罰不移刻、往者學期將終、有距高中畢業有僅兩星期者、本校當局亦不得不忍痛割愛、與其懲罰於後、不如避却於前、如自審積習已深不能免此懲罰者、愼毋稍存嘗試之心、諸君其深思之、上海建國中學校啓、

二、告學生家屬書　逕啓者、本校自創辦以來、頗得社會上熱心教育者之贊助、用是得蒸蒸日上、致有今日、溯自十四年至十七年、擘畫周詳、經營慘淡、此爲醞釀時期、自十七年以迄今茲、展拓發揚、不遺餘力、學生聞風來校之人數漸以增多、教育設施方面、一切規模亦漸以完具、此中經過、固有煞費苦心者、但奮勉於前、樂觀厥成於後、當亦爲社會人士所願望者、此爲在展時期、本校爲純粹私立之中學、不受任何方面之牽制、而自具獨然獨立之精神、其組織之嚴密、課程之緊凑、爲在校學生所共悉、而且養其自治之能力、蔚成勤學之學風、絕無囂張習氣與浮華趨向、此又自儕所共聞、但同人等不敢以爲遍遍、近更積極努力、業業就就、如校舍之極謀擴充也、圖書之益求增富也、體育場之正事關大也、各科教授之多加延聘也、力朝與海上最著名之私立中學媲美、以無負莘莘學子負笈來與之志、與諸家長殷殷屬望子弟之初衷、至於本校所最重視之學生、甲、努力所學者、乙、行爲忠實者、丙、儉樸耐勞者、本校對於以上三種學生、力加鼓勵、有一於此、獎策隨之、蓋目前中國最需要此等人材也、惟以學校方面管約之力、亦時時有慮不及、此則有望於學生家屬能與學校共力合作者、學生家屬明瞭學生之個性與行爲、似較學校方面人多難以備悉者爲尤周至、故希望爲家長者、審察自己子弟之缺點與優點、予以切實獎勵與規戒、俾收指臂互助之效、同時希望凡屬本校學生之家屬、能切實扶助本校、使之益臻完美、則不徒本校諸生家屬之幸、亦爲社會之福也、總之、本校之繁榮、不惟繫於主辦本校者之努力、亦且繫於學生家長之扶助、用敢其現狀與期望、所垂察焉、此致學生家屬均鑒、上海建國中學校啓、

職指所徵求人才

上海職業指導所、最近關於職業介紹、升學指導、法律指導、健康指導、各部工作、極爲緊張、現添請楊崇皋君襄理一切、聞每日到所登記者、平均在四十人以上、而委托介紹人才者、亦復不少、除有一部份已於登記人員中、選擇相當者介紹外、尚有本埠某著名大學、委托物色國文教授一位、月薪二百元左右、某製繡廠委托物色跑街二位、須品行端正、絕無嗜好、善爲說辭、中文有根底、英語能對付、於印鑑製繡素喜研究、並能具殷實舖保者爲合格、月薪從厚、又崑山某機關、托聘臨時職員一位、以能繪圖、製表、統計者爲合格、爲期二月、月薪二十五元、供給膳宿、嘉定某小學、托聘級任教師一位、須高中師範科畢業、性情須和悅、熱心、精細、不苟、並且有研究精神、而能耐勞苦者爲合格、月薪卅元、膳宿由校供給、又本埠某大學、托聘工業化學兼普通化學教授一位、以國外大學畢業而有數學兼物理教授經驗者爲合格、月薪二百元左右、青島某工廠、托聘富有經驗之漂染技師一位、月薪一百元、織布廠助理員一位、以對於織布及管理有經驗爲合格、月薪卅元、如有願就者、可向華龍路八十號該所接洽、又訊、該所近受某市某男女兩中學託聘黨義教師兼訓育主任一人、月薪約七十元、工作時間每週約念一小時、須以女性並經檢定合格者爲宜、青島某國貨工廠託聘女營業員一人、以精於書算、能耐勞苦、對於工業簿記有經驗者爲合格、月薪四十元、湖南某大學托聘心理學教授一位、須國外大學畢業而有教授經驗者、月薪一百六十元、本市某中學托聘音樂體育兼家事女教師一人、以老成穩練長於訓育者爲合格、月薪五十元、本市某食品酒號托招學徒一人、略給津貼、本市某國貨號托聘跑街二人、以熟悉華洋雜貨之本外埠客家、及國貨工廠、並深知客幫情形者爲合格、又緬甸某華僑女學托聘女教師二人、擔任初中兼小學課程、須大學或高級師範畢業、一人須長英文、一人須長中文、二人均須能操國語、每週任課二十六小時、月薪緬幣一百盾開始、約合華幣一百七十元、食宿及路費、均由校供給、本省省立某中學托聘國語兼圖書館管理員學級訓導員一人、崑山某機關托聘臨時繪圖製表統計人才一位、爲期二月、薪二十五元、供給膳宿、倘自問合格而願往就者、可於每日上午九時至十一時或下午一時至四時、赴華龍路八十號該所接洽、又有新自比國回來之某君、品學均優、專攻社會學、凡政治經濟心理統計歷史教育法文英文中國文學、均極擅長、現應聘各學校或社會機關服務、並不計較月薪、且願赴東北西北南洋云、

最近一年赴美學生調查錄(二)

姓名	籍貫	學校
屈端	浙江	省立
楊實瑜	江蘇	金陵
蘇壯年	安徽	省立
王儆	浙江	北京
蘇醒	安徽	持志
王國松	浙江	浙江
馬雲鵬	河北	復旦
盧守耕	浙江	北京
鄧覺生	廣東	光華
趙廷炳	浙江	北京
劉平庚	安徽	約翰
金善寶	浙江	東南
李國柱	上海	滬江
何之泰	浙江	河海
朱昌梅	廣東	滬江
趙才標	浙江	東南
尹寶裕	山東	滬江
黃秀峯	上海	支加哥
金伯銘	浙江	滬江
方民希	廣東	中山
繆鍾彝	江蘇	滬江
張振鐸	河北	哥倫比
許權昌	廣東	滬江
胡繼華	江蘇	民國
譚坤炎	廣東	滬江
張啓明	山東	廣東黨校
劉行驥	湖北	滬江
何廷洸	四川	華西
鄺濂修	廣東	滬江
黃周昌	廣東	中山
王家瑋	遼寧	金陵
張景廉	浙江	南開
楊雅谷	廣東	復旦
陳宗仁	廣東	燕京
陳祖平	浙江	光華
繆鍾彥	江蘇	東吳
趙煦雍	湖南	清華
馮澤芳	浙江	東南
葉震	廣東	今是
任邦哲	湖南	中央
蕭承愼	浙江	中央
陳哲裕	廣東	北平
王鑾	江蘇	大夏
黃友葵	湖南	東吳
呂全恩	浙江	復旦
宋墳章	廣東	東吳
阮一成	浙江	弘道
黃堅	廣東	暨南
盧常	廣東	廣大中附
陸敬德	上海	省立中高
馬鴻綱	山東	北京
張炳康	江蘇	持志
駱傳芳	江西	文華
洪永亮	福建	省立高中
王鏡清	湖北	中央黨校
戴振聲	福建	暨南
吳任滄	廣東	滬江
許祥剛	廣東	菲律濱
鄒曾侯	江西	東南
李直夫	湖北	湖北
熊韻篤	雲南	北京
司徒襖	廣東	中山
沈重宇	四川	中央女子軍校
馬燦就	廣東	菲律濱
任培道	湖南	北京女師大
陳開森	江蘇	哈濱工大
劉季洪	江蘇	同上
司徒意	廣東	光華
張志白	浙江	中央政校
潘銘紫	江蘇	協和
陳毅夫	四川	中央學院
牟樞	山東	中國
雷雨鑒	江西	黃浦
李瑞麟	河南	協和
李秀芝	雲南	中央黨校
張昭明	福建	藝術
龔慕蘭	湖南	武昌
馮媛貞	河北	北平
張道行	江蘇	中央黨校
陳洸壯	浙江	大夏
楊萃一	遼寧	燕京
黃超	湖北	早稻田
高達春	湖南	湖南
馬燦豪	廣東	大夏
林光榮	福建	金陵
吳允成	湖北	交通
裘獻尊	浙江	浙江
鄧朝均	廣東	光華
劉法鈺	安徽	早田
張煥龍	遼寧	北京
梁大鵬	廣東	復旦
喻任聲	湖北	金陵
程子箴	湖北	北平師大
汪玉山	安徽	惠中
由浩徵	浙江	持志
汪玉麟	安徽	惠中
羅瀛原	廣東	國民
黃銘漢	廣東	中央
李佩蘭	廣東	國民
梅卓勳	廣東	嶺南
黃家驊	江蘇	廠省工大
張梅年	浙江	約翰
潘兆銘	廣東	國民
周更錦	廣東	嶺南
楊景煃	江蘇	北平
史景成	山東	北平
葉志高	安徽	金陵
范德盛	浙江	金陵
趙石萍	遼寧	東京
武渭清	河北	北平
郭本道	山東	燕京
吳汝康	福建	復旦
卞學鈞	河北	南開
羅榮宗	四川	華西
馮學璞	湖北	文華
李星川	廣東	中山
許禎陽	廣東	加茄哥
潘愼明	江蘇	東吳
張學恭	山東	齊魯
趙迦德	四川	法大
廖麗華	安徽	護士女校
陳品芝	福建	金陵
劉汝強	河北	康爾斯辛
林伴顯	福建	金陵
申又棖	山西	南開
宋炎中	廣東	耶路
楊紹端	廣東	燕京
關海東	廣東	北平
周家儀	湖北	協和
楊粲義	河北	齊魯
楊熙	安徽	南開
馬偉	浙江	中央政校
盧俊	浙江	復旦
劉覺民	四川	中央政校
陸鴻逵	廣東	金陵
趙實全	江蘇	中央政校
鄧裕蘭	湖北	上海醫大
劉口一	福建	中央政校
許福芝	江蘇	金智
馬慰順	浙江	滬江
劉先志	山東	燕京
劉燧	廣東	嶺南
吳大猷	廣東	南開
郭錫彤	江蘇	東南
吳克斌	安徽	交通
王綬	山西	金陵
汪西林	上海	金陵
張佐陽	湖南	北京工專
李輝祖	湖北	文華
章楚	江蘇	滬江
王學仁	山西	金陵
樓兆綿	浙江	復旦
文碧貞	福建	華南

籍貫統計　右二百十六人、計廣東四十七人、江蘇三十八人、浙江三十一人、河北十六人、福建十四人、安徽十一人、山東十一人、湖南十一人、湖北十一人、遼寧六人、四川六人、江西五人、河南四人、雲南三人、山西三人、廣西一人、

出身統計　右二百十六人、再以學校統計之、金陵十九人、滬江十五人、燕京十三人、交大十人、復旦南開各八人、東南東吳各七人、北平中央各六人、光華中山協和北平師範各五人、北京嶺南文華持志各四人、暨南浙大大夏約翰金陵女大各三人、清華華西支加哥早稻田各二人、武昌師大湖南大學大同安大上海法政北京女師齊魯華南哥倫比孟好利塞西廿耶魯威斯康辛中西女塾弘道科信各一人、其他三十七人、（完）

持志出馬戰商大

今晚八日在中華籃球房

商大籃球隊來滬作戰、先後凡五、三敗兩勝、該隊自命爲第一流球隊、尚未堪我華校、團、師、旅一擊、中華健兒之技術進步、頗可自豪、遠東之恥、將來定能全雪、今晚八時由江大持志隊出馬、定能痛勸商大、霸主、裁判員邵驥、

全滬首次國際游泳

明日下午八時在西青游泳池開賽

西人青年會所發起之全滬第一次國際游泳比賽、業已籌備就緒、將於本星期六(二十五日)下午八時在西青游泳池舉行、加入者共有三隊、(中華隊、日本隊及西青隊)、預料競爭激烈、蓋三隊實力均極強也、比賽秩序分九類、計有一百碼自由式、二百碼自由式、一百碼背泳、二百碼自由式、一百碼胸泳、一百碼自由式、二百碼接力、四百四十碼自由式、入場券每位一元、八五折、四日可以預定、

天蟾舞臺　四馬路雲南路　男女合演　電話五五一一一 三二六二
今夜初次開演空前偉大新劇
十五本封神榜
新排名劇先行佈景
全部牙痕記
瓦逢車產子

永安天韻樓大京班
大京班七月念四號夜戲
華劉 後臣 花 于陳 劉邱 陸張 陳 譚 沈 陸周 印 趙
八義圖樓配天門 彩南 頭本三二 全武 行 鐵公雞

永安天韻樓新柳社話劇
張幻影 方 湯 張 胡 陳 宋 王 羅 秦 伍
(日戲) 殉情記 (夜戲) 頭二本博士夫人

永安天韻樓影戲場
日夜開映兩大中國名片
明星公司最新武俠名片 强盜孝子
天一公司史片 稗官之巨片 後本百花台

新新屋頂花園
大京班 三門街 打棍出箱 水泊梁山 全班合演 鐵社 好妹妹 金鋼鑽 精神團 張治兒 易方朗

先施樂園
場內一律 女子招待
大京班男女合演文武京戲
西遊記 六本
新排新戲今夜初次起演

繁華影戲場日夜開映
著名有聲對白歌舞巨片 玉女仙音
國產影片 大李家莊 大鬧

第四書場湖北班 紹興文戲
第五書場武術團 俠義名劇 張汝祥 眼前報

大舞臺 二本施公案 (初次)
十五本封神榜
更新舞台 五本西遊記
天蟾舞台 男女合演 七月念四日夜戲

虹口大戲院 完美之室
城南通俗影戲院 火燒平陽城
浙江大戲院 義雁情鴛
山西大戲院 大戰平和谷

提倡普及民衆娛樂 大世界 榮記勝利公司 每位售價小洋二角
大劇場日夜戲 一二本西遊記 華光劇社
共和廳 共和台 新三層
新二層 共和樓 新四層
影戲 大劇場及屋頂 宏碧緣 癡情少婦
小二層 夏秀英 秀珍 共和閣 屋頂平台

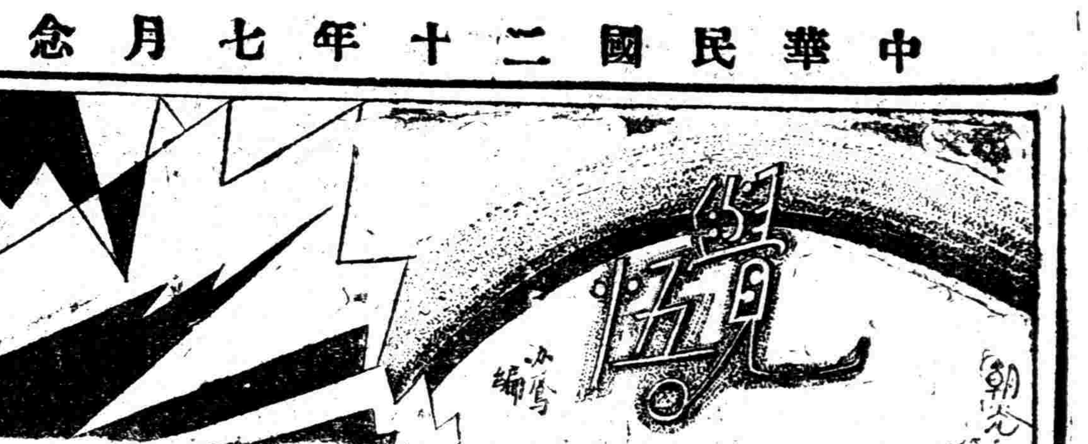

▲請大家一致 努力鄉村運動
▲貢獻給鄉村教育的同志們

陳際雲

我覺得現在的一般辦理鄉村教育的同志們，都在學校本身方面着想，對於鄉村種種不良急待改革的事體，還是不能發生直接關係的。因而鄉村教育的大根基，也就未曾眞正建築。所以要想眞正底發展鄉村教育，更要從事鄉村運動。但這種運動，也非貿然從事，即能成功，尤必對於運動的方法對象和程序研究一下。我現在把平日與友人所討論的寫在下面，以供鄉村教育同志們的參考：

A. 運動的方法

一，求其信仰——從事鄉村運動，必先得農民的信仰，然後發表佳猷良謀，他們才能眞誠的接受。

二，先從輕易處收起——鄉村種種問題，雖急待改良，但必先從其輕易處改起，才易引農民有革新改舊的興趣，否則畏難而苟安了。

三，從其最顯明痛苦上着手——農民的思想考慮力是很薄弱的，實施鄉村教育者，必先從其最顯明的痛苦上着手，才能使他們發生改革的要求。

B. 運動的對象

一，農村生產——鄉村運動惟一的要點，就是改良生產，現在農民的生產率，多麼低落，農民生活狀況，多麼痛苦，鄉村運動者，倘不首重此點，恐是舍本逐末，不見效果的。即如今春各地農民都以樹皮麥苗爲食料的大宗，若不急謀他們生產的改良，豐富他們衣食的來源，徒強迫他們讀書識字，做個優良健全的國民還能行嗎？

二、農村經濟——農村經濟，倘無適當的組織，對於生活問題，便很有影響。所以鄉村運動者，對於農民各種作物的價值，借貸的利率，和傭工的工資，佃農的佃租，農民的消費上，都要極端注意，才能免去那少數人的幸福建築在大多人身上的弊端。

三、農村組織——農村的治安如何，建設如何，完全以農村組織爲轉移。如現在農村的盜匪，不能肅清，農村的道路守望，不能修築，農村的娛樂，不能舉辦，皆無非農村間未有確當的組織耳。所以鄉村運動者，對於農村組織，也應有周詳的計劃。

四、農村衞生——中國人口的不增加，遠東病夫的譏誚，無非衞生問題，未由講求的結果。而鄉村農民，對於衞生常識，格外缺乏，大有終日呻吟，抱病度日的景況，所以衞生問題，也是農村運動重要的工作。

五、農村娛樂——農民工作的效率，對於娛樂極有關係，如近來都市工廠，實行八小時或六小時的工作，無非使工人有娛的機會，以增其工作之效率，至於鄉村農民，舊有的娛樂雖多，但都是賭博烟酒迎神賽會等有礙社會進步的娛樂。所以鄉村運動者，當積極提倡正當娛樂，以增農民工作之效率，以改換農民迷信有害的舊習。

C 運動的程序

一、普徧宣傳——鄉村運動的開端，惟在宣傳。因爲農民智識淺陋，易生誤會。若無適當的宣傳，使其了解，則任你如何計劃，如何實施，總是謠言羣起，多方掣肘。如我們曾經調查農村生產，農村消費，和農村之學齡兒童，於是農民大起恐慌，以爲含有勸捐抽丁的用意，因而我們的調查，終爲失敗，這皆是缺少宣傳作用的結果。所以從事鄉村運動，首重宣傳。至於宣傳的方法甚多，如對識字的農民，或遠而難及的農村可用文字宣傳，對於盛會起居，或普通農村，可用言語宣傳。至若宣傳材料過深，或欲引起農民之興趣，可用電影留聲機及書報等藝術宣傳。大抵宣傳之要點，惟在農民明瞭大意，發生好感耳。

二、實際改良——鄉村運動既經適當宣傳，然後才能實際了解和愛戴，使農民都能改革，順如破竹。至於改良初步，對於農村生產方面，可多設農事試驗場，以改良作物之種子肥料及用具。對於農村經濟方面，可分設農民合作社，農民銀行，以免工商剝削，高利貸的流弊。關於農村組織方面，可依照地方自治村促成訓政工作。其他如農村衞生，農村娛樂，可廣設農民醫院，公共娛樂所，及其他重要的設施。如是則腐舊的農村，頓行新鮮，痛苦的農民，漸漸解放，而鄉村教育也就根深蒂固愈漸繁榮了。

這種運動，對於鄉村教育的發展，有莫大的關係。所以我十二萬分的希望站在民衆立場上的同志們！尤其是站在革命教育之鄉村教育立場上的同志們！趕快犧牲一切努力幹！

到西北去
▲願大家努力

關閉在這麼氣悶的天氣，這麼氣悶的社會，這麼氣悶的生活中，得到西北屯墾團底「到西北去的具體辦法」的消息，無異在氣悶的圍內透進了一股寒氣，神志爲之一清●

我認爲這是一件大事，孫中山先生昭示我們：「今後的青年應該要做大事而不要做大官」，現在西北屯墾團竟然在口號之外能籌成具體的辦法並且預備「必於明年春初實行出發」，以實行這一件大事；這是如何值得崇拜的事●

記得在金神父路也有一個殖邊社，該社的章程也曾見過，當時看這章程的時候也曾思爲文介紹，後因一、該社以籌備未臻完善不欲向社會宣傳●二、因我未悉該社內容，未敢鹵莽●所以也靜默了下來●現在看了「西北屯墾團之組織」，與該社章程大致相同，我想這樣同性質的團體可以合作起來，所以順便提出說說●

要救這垂危的中國，發展國民經濟，提倡大規模的國營事業自是急切的要圖●而要發展國民經濟提倡大規模的國營事業，一、須得要政府有通盤計劃，並予人民以切實的保障，二、人民自己也須要有親愛精誠，互助互勉，克苦奮鬥的精神」●這是於一般的事應如此，而於「移民」「邊陲」的事爲更甚！而在政府沒給予人民以通盤的計畫，援助之前，我們更應該有通盤的計畫，要有通盤的計畫，便非向社會宣傳作集思廣益不可●我上次一文作後有好多人士誤會，似乎是批評他們宣傳的不該●（這種誤會我係親聞）●我並不是說口號不宜喚，我是說實行比口號爲更可貴！我也相信口號是覺悟的先聲，而實行才是眞正覺悟的表現●若是眞正有實行的決心與計畫的，宣傳卻也並不是不緊要的事，因了怕人淺薄的批評（像我上次的那篇文字）而不作宣傳的文字，那也未免太一筆抹煞了●現在嚴子耑先生在「想亦不妨」的口吻裏透出了這個消息，我是應該怎樣的感謝而愉快啊！我是希望着我們的口號，進行我們的步伐！

青年們，這是我們自救救國，救民族的一條路；我們要雪以往的恥辱，杜末來的禍患；要民族的進化，民權的普遍，民生的發展，我們不要踏政治的階石。

▼科學世界

克銘譯

▼普通的飛機救命傘，非在高處落下，則一時不及展開，華於從高處跌下，現在有一種改進的新傘，質地是絲的，可以在一百呎還不到的高處降下而張開；已由相當重量的假人試過成功●

▼一個意大利人，在競賽汽艇的兩邊，裝上一對粗短且便的翼子，結果得到更快的紀錄，每時四五·六八哩●

▼德國有一個工程師造了一種滑船，它的底是造成一級級的，這樣，雖在每時二十五哩的速度時，船身仍是水平，船尾亦不蹺起，並且可以得到更大的穩定；又因沒有龍骨之故，所以在淺水中也能駛行●

它的平均速度是每時三十九哩●

在柏爾貝司堡(Babelsburg)柏林大學的天文台，可算是設備完美的一處，凡是最新式的天文儀器都裝置齊備，那望遠鏡大得好像戰艦上的炮一樣●

▼一種新式的預防火災盜賊的警器，好像汽車上的電刺叭一樣；一端引出一線，接通室內的電線●防火用的是在天花板上裝置開關，當室內溫度升到一百二十度的時候，那閘關自會接合，發出一種不斷的響聲，防盜器也是一樣，不過那開關裝在門上和窗上，門和窗開的時候，開關就連在一起●這種警器不論進過的是直流電或交流電，或是用乾電池也可以●

▼亞麥赫(Omaha)一個鍍匠，利用餘暇造成了一架鐘，有許多針，可以同時報告全世界各要埠的時刻，這鐘高五呎餘，鐘擺重七十五磅，雖然祇值十五塊錢，但也都過兩年時候●

▼一隻瓶從墨西哥的海邊流到非律賓羣島，一共流了十八個月，經過了七千九百哩，這瓶新近在本年二月拾到●裏面有一張紙，上面記着經緯度，是一個汽船上的職員在一九二九年十一月所投的●

▼一個要常常乘汽車旅行的人，他爲求安適起見，在車上裝了許多附件，現在已有二十餘件，其中有電風扇，寒暑表，雪茄烟和點火器，鐘，鐘樂開關，無線電，電爐，家用電燈，盛灰器，淚氣砲，聯珠手槍等等●

航行誌險

海洋中的危險，除了暴風，大霧，暗礁，冰山等之外，還有許多別的危險，不爲一般人所知道，今撮要記錄如下：

一，海底地震——在不久之前，有一艘輪船名Manchester Brigade的，在太平洋中航行，突然間船身停止了，顛動得很厲害，船長初時，猶以爲是擱着了一隻沉船，但是後來船身直顛得前俯後仰起來，才知是走入了地震的區域，幸虧海水有二哩多深，所以船身得不致破損●

二、海底火山爆發——有一艘輪船名叫Nina的，曾經遭過這種危險，幸以離爆發的地方稍遠，故得免於難●據說是爆發時，火焰直衝至海面之上，船舶近此，將被毀至隻片無存●

三、隕石——一九〇八年，荷船海洋號馳行於Rotterdam和Philodelphia間，忽有巨大的隕石，落在船身附近的海中，一時海水洶湧，飛濺甲板，而在隕石落水處，更發出濃密的氣體，使船人都不得不向船底躲避●

四、消音帶——據說在Vancauver Island的南端，有一個消音帶，那裏的空氣，很是沉滯，不能傳聲，因此報霧器和鐘浮標在那裏都失其效用，而使輪船沒有指歸●（曦）

○……體育評論……○

商大比賽事件

爲了日本商大籃球隊比賽事件，竟會引起了這一個不小的波瀾●

人類一有感情，就無法可以制止自己偏見的流溢，贊成與商大比賽，認爲是國際信譽攸關而不得不的酬應，正如反對與商大比賽者認比賽爲喪失國家體面，一樣的是一種偏見●

假如我們冷靜的想●

事實上，萬寶山事件——概括的說，一切民族間的歧視，決不會因了幾個人的努力，尤其是幾個運動員的奔跑，會減少或增加其間一分的嚴重性●我們要談到事實的解決，決不是靠一張嘴一枝筆紛爭着「應比」「不應比」所能了結，在我們的面前，有另外的嚴重的問題●

有這一張嘴，這一枝筆，何如多說或多寫些萬寶山事件一般民衆宣傳的資料？

至於「倭奴」「韓狗」，如從一般民衆嘴裏說出，我們感覺着愛國熱情的奔騰●但是總大學生嘴裏說出，我們祇覺得卑劣，怯懦，和大學教育的破碎，（澤君）

隨意小酌

大學生素描

顧順良

十六日本刊登的「大學生素描」一篇，寫得眞是妙到毫顚，可算極盡形容的能事了●「顯恩」君「大學生素描」，我在大學校裏混了兩年多的時候，看了這篇東西，實覺得有些枝癢，乘著夜涼的時候，糊亂地寫下來，算了「顯恩」君的補充吧！

做紀念週靜默的時候，矮子實在便宜得多，躲在人的背後仍舊可以交頭接耳，靜默前的三鞠躬也可以不必彎身子；所以那時女同學們把高跟皮鞋也脫去了●

出版處假使講義發得多，你去看看課堂上的檯桌一定會交了「光亮潔淨」的好運●

如果女先生跑來上課，調查聽講的女同學至少要打一個對折；或許也是物理上說的「同性相拒」的原理吧！

凡數人共談，不可久論一事，應時發新語，使人聽之忘倦，更覺意味深長，如所談者覺與衆人無有意趣，須酌題別事言之●

吾人平素之諸諛，往往喪失吾人之良友●

不論何人若不能忍辱與辛苦，不能成學者●（蔭）

▲値得施行的 兒童反省會

李占仁

我國普通一般做父兄們的，他們都以爲兒童入學，除了讀書之外，沒有別的事情了，其實不知道學校的責任，眞是何等的重大！在學校裏非但教之以書，關於兒童整個的身體、德育、智性等等，都是要負全部的責任；所以兒童一進學校，做父母的當然減輕了一部分的責任，而做小學教師的，就加重了一部分的責任了●兒童入了學校，應當使其身心，處處受良好的感化，時時得無形的陶冶，一如爐火常紅，無一曝十寒缺憾，若僅僅計時授課，那末兒童的所受到者，並非學校教育，乃一教室中之教育了●所以我們要使得兒童，跟隨教師的教授努力，日趨於佳境，勿犯故步自封之弊，一定要教師多利用適當的時機，追想兒童的過去，提出其過去的心性，行爲的善惡，以促其反省，這是茲將其反省會實施上的注意，和實施辦法分述於後，希望大家加以指正而後施行●我做是篇拙作的最大目的●

▼實施注意

一、反省會應開會於各級教室●

二、教師溯諸反省兒童之感想，使其奮發改良，善爲批評，並與以適應兒童之訓誨●

三、兒童不自知其善惡之點，或不知如何改良；則由教師鑒察兒童之平素，提出其特性，及善惡之點，以促其反省●

四、對於心性惡劣之兒童，在另一教室內加以訓誨，使其悔悟自己的惡意，惡行爲●

五、揭示名人格言，及應乎實踐之德目，注入兒童的腦海●

▼實施辦法

一、反省會每週開會一次，時間以星期六下午爲最宜●

二、教師依反省要項，提出過去一週間兒童的過失，以促其反省●

三、教師多鼠以來週間的悛改，並獎勵優良的兒童●

四、開會時應由兒童主持，教師祇可在旁指導●

五、反省要項：

一、勤惰之狀況怎樣？
二、新計劃實現否？
三、無愧於良心否？
四、悔過自新否？
五、謹守衞生否？
六、在校專心求學否？
七、本週中作事之失敗成功原因何在？
八、有惡習慣否？
九、早寢早起否？
十、注意運動和清潔否？
十一、致力於復習否？
十二、能守父母教師之訓誨否？
十三、確守學校規則否？
十四、能得良心上的滿足否？
十五、兒童相互間的批判●
十六、疑難的質問●

六、將每週反省的狀況，由兒童紀錄之●

七、每月或數星期後，開全校兒童反省大會，並促兒童多發表意見，再由教師加以適當的批評，和勉勵將來的改悟●

八、反省要項施行數次後，再由師生共同討論增加或刪改之●

由上述種種，我們可以知道學校教育，並非限於教室，必定要使全校的全部瀰漫着教育的空氣，方足陶冶兒童的身心；換句話也可以說，學校教育，並非祇限於授課，必定要使各方面的一切舉動，行爲，都不失教育的機會，方能養成兒童的實力，所以在小學裏邊，對於兒童反省會的組織，實是很重要而必需，我看現在一般普通的小學校裏，對於兒童反省會的組織，卻從沒有聽到或看見，或許他們都沒有注意到這一點的緣故，我希望今後的一般小學校裏邊，都能因了我這篇的小作，引起大家組織兒童反省會的切願，使兒童自悟其過，告以自新，苟能行之有恆，我想自可寡過少失，得福於兒童，也非今日所能預測到的！

▼自然檢字法重要更正

七月二十二日所刊「自然檢字法」一文，裏面有幾處差誤和脫落，容易使人誤會，實在有更正的必要，因此再在本欄裏聲明一下：

一、筆形定義第四款，括符裏「宅包括撇捺」下漏一「蹬」字，同句「等」字下多一「輪」●

二、數筆形時注意第一款，例中「及」字號碼是0213●又第二款例中，「濕」字是0327●「豐」字是1302，「謬」字是6015●又第三款「和附在捺左上端」下漏「的搭」二個字●

三、提例裏「自然檢字法」五字號碼的左面，只消把代表筆形記出，不必把「歪歪橫點點」五個字寫出來●

四、贅言第四「山字的左直和下」下漏「橫作一」三個字之「直感上」下漏一「不」字

（李然）

什麼籃球比賽，足球比賽，來的時候敲火油箱歡迎●去的時候會拿拳頭打架●

到半枝鉛筆頭；却有許多課桌的抽屜裏，找不的香烟屁股●

郵差一進校門，門房裏頃刻非常擁擠，都滿著家裏的匯票和愛人的情書；就是在嗜嗜的敵上課鈴，還疑是門外經過的救火車●

開不論任何的會，假使女同學的提議，一定有過半數男同學的贊同●

邏輯的「金山教育」

書報隨評（本欄投稿，文責自負●）

姚星墅

近來金山教育的不景氣，大凡是金山人誰都知道，不過我們要研究不景氣的原因和補救方法之後，才可對症下藥，那麼教育的進步，期事實上又沒有什麼可取的，出了一張不爲例的刊物，假使像村婦罵街式般的，或許反要有人說你發牢騷，那麼太不值得●

更其是把李石岑朱經農兩先生題字，加着這一段說：『本刊請著名學者題字，表示本刊執筆者樣的學者態度』吁！這是什麼話，難道一有了名人題字，可以當作護身符，內容儘可刊着狗屁牢騷之文無的放矢之語，也是算執筆者的學者態度嗎？倘使李朱兩先生有知，也許要破口大罵「假名以招謠，許晚成太無禮」了●

關於太平洋學會
▼同時接得的兩稿

▼其一　反對聲中之太平洋學會　顯恩

▼問題

太平洋學會是什麼東西？學會裏的人物是怎樣？牠有沒有存在價值？牠應不應該在中國開會？……這些都是值得注意的問題。現在該會會期（十月念一日起至十一月十日止）已漸漸兒逼近，而反對聲浪合一再激起，我們應持怎樣的態度？反對，擁護？這個且慢，讓我們先來認識牠！要認識牠，最好是客觀地觀察，但片面之辭也可作參考。就如該會幹事陳立廷先生，那被黨部警告不准其作反宣傳而偏要站在國民的立場在滬大暑校週會講演的，他對於太平洋學會的解釋便是參考資村之一。下面是他的要點：

▼解釋

一、太平洋學會英文叫做Institute of Pacific Relations在中國譯爲太平洋問題討論會，在日本則譯爲太平洋問題調查會。成立於一九二五年，迄今有六年歷史，已開過年會三次。最初發起者多係基督教徒，其動機在感得太平洋問題研究之必要。

二、太平洋學會的宗旨有三，就是（一）求民族間的諒解，（二）謀太平洋沿岸問題的解決，和（三）想以德謨克拉西的精神，連貫各民族，進歐洲國際聯盟爲民族間聯盟●

三、太平洋學會的特徵是不歸入政治作用而純爲學術討論●所以討論的結果不求一致，因爲各人觀點不同，所見自異●但於此亦足見其眞相●

四、太平洋學會雖然沒有直接的影響，卻能間接的左右輿論●這是因爲參預的各國代表都是開明分子，他們的政見，可使社會人士信而不疑，至少是對事實明瞭●本此，則使各國明瞭中國人民於不平等條約下所受痛苦，亦將起而要求政府廢除之●

五、此次在中國開會係應前屆在日本開會時中國代表的要求●地點本定文化中心建築完備之北平，以其爲廢都，遂改至靠近首都而復政績先進的杭州●希望中國能如日本人之於第三屆年會者予各國代表以極好印象●

▼質疑

陳先生對於該會的解釋已是應有盡有，可是總不能不使我們發生以下的疑問：

一、有感到太平洋問題研究的必要？是不是就有使行牠的必要？是不是有採用國際式的集會的必要？本和平精神發起的集會是不是能夠一貫和平精神？

二、爲學術性質的結論不求一致的討論能不能解決太平洋沿邊諸問題？除學術上的問題外，政治的和民族的問題將如何？

三、共和精神能否連貫各民族？帝國主義者的民族能否和弱小民族聯盟？即使聯盟了能否担保前者不做國際聯盟間同樣的把戲？

四、民族間以幾個人爲代表的諒解有了便怎樣？外人對事實明瞭後又怎樣？左右輿論的實際更是怎樣？

五、予各國代表如日人者以極好印象有什麼用處？人民對他國的好印象能否超過其對本國的忠君愛國的惡觀念？——一怕日本人看了西湖名勝更將垂涎呀？

▼其二　介紹太平洋國際學會　良模錄

（按：本文係劉馭萬先生在杭州之江向華東大學夏令會各代表之演講辭●記者）

太平洋國際學會在今年十月裏就要在我們中國杭州開會了，然而國人對於這會不明瞭的地方，還是很多很多，因此今天我來演講的使命便是把太平洋國際學會的情形，向諸位代表詳細地報告一下●

太平洋國際學會不是屬於任何那一國家的，也不是一個國際聯盟的，牠不過是一個私家的團體而已●會裏面的會員都是以世界的一份子，某種學問的專家，某國的國民底資格來參加這個會，以研究太平洋國際間的種種問題●

這是一個，我們很可以明白，純粹的學者團體●他們的會議裏面，並不通過什麼議決案，他們祇是由各學者以私人資格，用自己的見解，來發表意見而加以討論●對這些太平洋國際間的問題，

在因國際間起了糾紛，正式開外交會議的時候，各國有才幹底外交家，爲要維持他們本國的權利起見，或是爲要侵略對方的權利起見，都心裏懷着鬼胎，花言巧語，毫無誠意●你猜忌着我，我猜忌着你，臉上戴了親善的假面具，肚子裏面不存好心，因此，這樣的外交會議，永得不到什麼公正的解決●然而在太平洋國際學會裏面，卻不同了，在這個研究會裏面，一個國家既不會因討論失敗而喪失什麼權利，也不會因討論得勝而搶到什麼權利，既然無利可爭，無議決案可通過，加上會員都是學者，對於各個問題上自然會開誠布公地討論了●這便是太平洋國際學會的一個特別優點●

雖然這個會並不通過什麼議決案，然而，因爲牠是各國學者所組成的一個討論會，牠的結果是爲各國所重視的，是有權威的，這已經足夠值得我們的注意了，何況今年第四屆大會開會的地點又在我們中國杭州，於是，這個太平洋國際學會便值得我們的注意了●聽說今年重要的提案有「美日應否准菲列賓，高麗獨立？」「委託治理制，有否存在價值？」和中國提出的「收回租界」「取消治外法權」諸問題，我們且拭目以待罷●

（據本月二十一日本報本埠新聞欄報告，則中國除提出上述兩問題外，並提出「萬寶山案」，「金貴銀賤」「內河航權之收回」「歐復費」唐氏報告「諸提條本屆大令對於中國在國際宣係上既有責大關係，而所提出各條亦復均係關切國家亂治存亡之嚴軍問題●我國代表爲陳立夫，顏惠蒯，張伯若，胡適，丁文江，馬寅約，王雲五，陶孟和，吳經熊，曾會孫，鮑明鈴，蔣麥麟，劉湛恩，楊杏佛等四十位學者，各代表近正努力從事準備，屆時定有一番劇烈討論焉！（記者按）

遇得意事不要矜誇，遇失敗事不要懊喪●

言談時不可驕傲自大，不可誇己之能，而訾人之短●

不逞個人私的慾，不固執自己的成見●（蔭）

亞林臭水

爲夏令防疫利器

夏令氣候炎熱●百凡毒菌●孳生繁殖●殘戕人類●最爲可怕●凡壁角牆根●陰溝●厠所●及潮濕之區●風日不透之處●皆爲毒菌棲息之所●每日用亞林防疫臭水澆之●消毒滅菌●防疫辟穢●保障安甯●

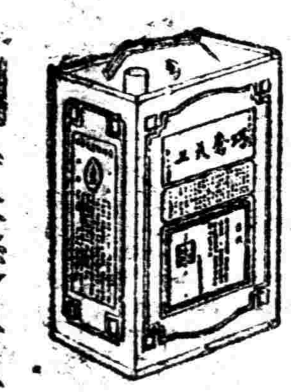

上海 五洲大藥房發行

總店　四馬路棋盤街轉角

支店　天后宮橋　北四川路　東門路中　蓬萊市場

商業金融

金市續跌

▲標金 昨二十三日、金業交易所爲駐朝鮮僑胞慘案追悼大會、故於上午休業半天、迨下午照常營業、標金漲而復跌、變幻甚烈、狂風暴雨、勢不可遏、自午至晚竟有二十三兩之參差、人心惶惶、終則跌去六兩有另、殆銀市見跌、美國股票亦隆、妥金價當卽飛漲、突超出七百五十兩關外、買者頗勁、復後忽聞德國向美國借欵將有希望、而購現銀以鑄銀幣輔助金融等消息、人心頓怖、一般多頭大戶等、傾向賣出、乃匯票亦萎、波浪大作、暴跌念兩、厥後大有天搖地動之慨、卒爲七百卅二三兩、厥後買戶似見活動、復呈和平之象、自午前有一小部份同業在場外曾做暗盤、價爲七百五十一二兩至五十五兩、復爲五十一二兩、至大條未更、銀價跌小八分之一、私電亦降十六分之一、故人心卽昂也、而外匯掛價未更、僅以日金加二五、至午後正式開盤爲五十四兩五錢、較隔昨收市卽漲八兩三錢、次爲五十五兩三錢、乃大連幫及匯票套頭號家、均有買進、殆英金僅結一二五至〇六二五、旋後源成同太昌盈豐恒等出售、回落四十餘、二點十餘分爲五十兩〇五錢、至英金可結一二五、未幾時三井吃一二五至一八七五、銀行互做本月一二五至二點半爲五十二兩半、往後風收頓起、傳聞德債成妥、欲購銀子等消息、乃各大戶如丙興元興永乾昌祥並投商紛紛售出、多頭急於脫手、空方努力加碼、又物品等亦已前來傾售、遂已打破五十兩、直流愈下、大有不可收拾之勢、殆英金理同業紛紛售與各銀行、又慘落十餘兩、竟爲三二五至三七五、故三點另半爲卅二兩、入後大連帮等乘此追進、並聞匯豐吃三一二五、故又拉上七八兩爲四十兩、無如賣風不熄、仍處軟萎之狀、計跌五兩餘、三點三刻爲卅四兩半、四點起復反見上、買戶又勁、元茂永萬興同太昌等拖進不少、重已抬高六兩、綑收市爲四十兩〇五錢、迨四點卅分收盤、計撳九兩半、繼又聳高三兩爲四十二兩餘至三兩、較前天（照掛牌）尚跌六兩七錢、按半日間最大五十五兩二錢、最小價卅二兩、計有念三兩二錢迴顧、市况之飄泊、令人殊無措手、物品開市五十四兩五、收市四十兩〇五錢、揭價改爲七百九十二兩六錢、計撳四十兩以內至六十兩、復爲五十二三兩、登賬卅八兩至四十兩、補水卅八兩、又現貨赤條似見軟化、計加十兩〇二錢五、由盈豐恒賣予天津及大連帮一千餘兩、因該帮等鑒於標金狂跌、乃赤條隨小、有利可占、遂卽落手也、又漢口帮及銀樓等賣與盈豐恒數百兩、價十兩〇三錢五、至於檯面上各號交易、異常複什、而數量頗旺、因市况極端混亂、變化尤劇、以致難以調查、約統計元茂永萬興同太昌順利等均是買進頭寸、丙興元興永源泰餘大及物品等均屬脫售、乾昌祥志豐永萃昌永元亨福泰亨元春元康祥隆生裕和等等出入甚形頃槊、又專做匯票套頭出而復進、大連帮共出一千餘條、共進六千餘條、廣帮仍無交易、

美銀續縮

▲大條 昨據倫敦電訊、大條銀均未更動、計近期爲十三辨士、遠期計十二辨士九三七五、脚地印度有少數空頭補進、中國少有賣出、收市後市面呆滯、又接紐約來電、美銀價續縮一二五、計現貨爲二角七分七五、英對美降去五六二五、爲四元八角四分三二份之九、美對英跌落七五爲四元八角四分〇九三七五、日美仍爲四十九元三角七分、日英仍計二先令〇四三七五、倫滬先令勿更、仍爲一先令三辨士三七五、孟買現貨加上三安那、爲四十三羅比十五安那、遠期亦升一安那、計四十三羅比〇九安那云、

匯市轉緊爲鬆

▲外匯 昨英美銀市尙平、英銀勿更、美銀略降、又匯兌見小、至於滬市鋒而復鬆、而匯豐掛價、僅法郎縮二元、計七百六十四元、東復加二五計一兩六錢四分半、其餘均無變動、殆英美日三內盤、晨平繼緊、復又趨挫、下午尤顯、結果比較前天計英金長一八七五、美金長二五、日金減一分二五、不啻明堅暗萎耳、至於金市僅下午半天、然風浪甚大、由高復下、終則趨跌、華商匯票交易頗多、自上午仍有進出、惟前市扒而後市賬、計英金約共成交四十萬磅、大致套頭、又美金不甚活動、而日金殊由大連帮等猛爲賣出、大連票一百數十萬元、以買進金子爲、希冀國債事在英倫會議、傳聞形勢尙屬樂觀、恐銀市有上漲可能、故昨市轉緊爲鬆、

▲英匯 內盤計有二五上落、早市出價一先令三辨士一二五、買價一八七五、住友安達於晨初互做八月一二五、上海與半達對做十月一二五、三井吃八月一二九、又出〇六二五至一二五、東亞出十月一二五、華比出〇六二五、麥行和豐出八九月〇六二五、又出九十月〇六二五至一二五、三井出〇六二五至一一二五、住友出至一八七五、正金進同價、三井進一二五、午收出價一二五至一二五、下午盤根出八月〇六二五至一二五、進價一八七五、荷蘭上海互做一二五、三林出一二五、海又出一二五、三井進一二五至一八七五、東亞麥行互做一二五、正金蘇北進一二五、正金上海有利安達盤根進九十月三七五、上海匯豐進三一二五、浙江進十月三七五、收市出價三一二五、買價三七五、

▲美匯 內盤計半元上落、上午出價卅元〇五六二五、買價六八七五、午收同、下午出價卅元〇八七五、買價卅一元、

▲東匯 內盤計有二分半差次、上午出價一兩六錢一分五、買價一兩六錢〇七五、三井於早初進八月一兩六錢一分五、又進現大連一兩六錢二分、台灣進七月一分七五、十點時又進一兩六錢一分六二五、又一分五、又進現大連一兩一分五、台灣三井又進七月一分半、午收平平、下午朝鮮進現期一兩六錢一分五、三井進八月、後三井進一兩五錢九分三七五、三林進九分二五、旋後三井朝鮮買九分半、收市出價一兩六錢〇二五、買價一兩五錢九分二五云、

厘市略降

▲洋厘 七月二十三日、因哀悼遇難僑胞、故洋厘上午休假半天、下午照常辦公、計午後國幣開出爲七錢二分四厘七毫半、比前午又降三毫七忽半、各業稍有交易、各銀行互市做開四五十萬、票划各欵一百六七十萬、而人心甚軟、江南小洋降去半厘、計下午爲六錢五分〇五毫、廣東雙毫亦降五毫、計午後爲六錢四分二厘半、銅元略長五百文、計大盤爲三百七十八千文、衣牌加上三文爲二千七百四十文、角坯二百四十三文、貼水三十一文、

▲銀拆 昨逢星期四、匯劃收進仍計七十萬、各銀行所有收欵三百餘萬、華商各莊收解較旺、各業出需要稍多、而拆息略升、下午爲一錢、比前午升一分云、

紗市盤旋現銷尙佳

▲紗花 紗市昨日上午爲紀念旅韓僑胞被難停市、下午開市、時市氣極形熱烈、上午現貨價格已俏、反日問題已極度興奮、棉市因天氣看好、買風格濃、故開盤卽漲一兩外、詎二盤卽形變動、因金價大跌、時局不利的消息頻起等原因、又忽下落、結果平平、市况雖欲上升、但爲種種不利的力量所阻、故升降莫定、前途未易捉摸、不過立場似已日趨挺堅矣、

	下午收盤	比較前日
七月	一六四・〇〇	—
八月	一六四・九〇	小二〇
九月	一六二・九〇	二〇
十月	一六三・九〇	大二〇
十一月	一六四・三〇	—
十二月	一六五・二〇	大二〇

現紗銷尙佳、內各帮進三千包、同行進一千包、行情先漲二兩、最後回跌兩許、

支數	牌子	價格
四十二支	人中	三五八・〇〇
	花蝶	三八七・五〇
	金城	三八九・〇〇
	[illegible]	三九三・〇〇
三十二支	地球	二六二・〇〇
	金城	二七二・〇〇
	天官	二六一・〇〇
十二支	輪船	一五四・五〇
十支	紅荷峰	一四九・七五
	地球	一四一・〇〇
二十支	地球	八六・〇〇
	雙馬	八七・〇〇
	人鐘	八七・〇〇
	五福	八八・〇〇
	牧羊	七九・五〇
	紅魁	八二・〇〇
	匯獅	九一・〇〇
十六支	星	九一・五〇
	人中	七六・五〇
	金城	八〇・〇〇
	金雞	七四・〇〇
	大發	七四・〇〇

棉市因天雨而堅

棉市雖因美棉下落甚激、但因天氣不良、四方棉收消息、均告不良、人氣甚佳、開盤猛漲五六錢、旋又隨金市而跌、結果漲一二錢、市况甚挺、因國內棉作狀况多半不佳、故實者缺乏、

	收盤	比前日
七月	三六・三〇	—
八月	三八・五〇	大〇五
十月	三八・二五	二〇
十一月	三八・三〇	一五
十二月	三八・二五	一五

公債

昨日債市僅拍一盤

▲上午追悼死難僑胞休業
▲後市自昨日起改開一盤
▲市價因盛傳某要人被刺
▲故較前一致回小五六角

昨七月二十三日、本埠華商證券交易所各公債市况、上午因上海各界舉行追悼旅韓死難僑胞、一致休業半天、故該所亦停市二盤、下午已照常開市、惟自昨日起、已得監理員許可、時屆夏令、爲顧全衛生起見、改開一盤、以三星期爲限、昨市債價、因市上盛傳某要人被刺、受傷衛隊數人、故人氣又現虛疲、債價一致下降、以十八年關稅跌最巨、計六角七分之譜、二十年捲、二十年關稅之八月期、亦跌小五六角、裁兵及十九年關稅近期、因市價計最上盛傳、某要人被刺、故計回小六角、債價一致下降、以十八年關稅、二十年捲、各跌計五六角左右、茲將各日開之漲跌情形、及成交總數等、分別列表、詳誌於後、

債別	前開	最高	最低	後收	較前	成交數
編遣現貨	五三・〇〇	五三・〇〇	五三・八〇	五三・八〇	跌〇・二〇	二・〇〇〇
裁兵現貨	七六・〇〇	七六・〇〇	七六・〇〇	七六・〇〇	跌〇・五〇	二・〇〇〇
七長現貨	八二・五〇	八二・五〇	八二・五〇	八二・五〇	漲〇・一〇	一・〇〇〇
一九關債現	七〇・〇〇	七〇・〇〇	七〇・〇〇	七〇・〇〇	漲〇・五〇	一・〇〇〇
關稅七月	五二・三〇	五二・三〇	五二・〇〇	五二・〇〇	跌〇・七〇	七五・〇〇〇
關稅八月	五一・四〇	五一・四〇	五一・四〇	五一・四〇	跌〇・二五	五・〇〇〇
編遣七月	五二・七〇	五三・〇〇	五二・七〇	五二・九〇	跌〇・一〇	三九五・〇〇〇
編遣八月	五一・八〇	五一・八〇	五一・七〇	五一・七〇	跌〇・三〇	二一五・〇〇〇
裁兵七月	七六・〇〇	七六・〇〇	七五・七〇	七五・七〇	跌〇・四〇	三二〇・〇〇〇
裁兵八月	七二・〇〇	七二・二〇	七二・〇〇	七二・一〇	跌〇・六五	三四〇・〇〇〇
九關七月	六八・五〇	六八・五〇	六八・三〇	六八・五〇	跌〇・五〇	三三五・〇〇〇
九關八月	六七・三〇	六七・五〇	六七・〇〇	六七・二〇	跌〇・六〇	三二〇・〇〇〇
九善七月	六七・六〇	六七・八〇	六七・五〇	六七・八〇	跌〇・二〇	四五五・〇〇〇
九善八月	六六・四〇	六六・六〇	六六・四〇	六六・六〇	跌〇・一〇	二九〇・〇〇〇
二〇捲七月	六四・六〇	六四・七五	六四・六〇	六四・七〇	跌〇・三〇	四九〇・〇〇〇
二〇捲八月	六三・六〇	六三・八〇	六三・五〇	六三・六〇	跌〇・二五	五四〇・〇〇〇
二〇關七月	六六・二〇	六六・六〇	六六・二〇	六六・五〇	跌〇・〇五	一六〇・〇〇〇
二〇關八月	六五・二〇	六五・三〇	六四・七〇	六四・八五	漲〇・六五	〇三〇・〇〇〇
整六七月	六一・一〇	六一・一〇	六一・〇五	六一・〇〇	不動	七五・〇〇〇
整六八月	六一・八〇	六一・八〇	六一・八〇	六一・八〇	不動	四〇・〇〇〇
九六七月	一四・九〇	一四・九五	一四・九〇	一四・九〇	跌〇・三五	二五・〇〇〇
九六八月	一五・〇〇	一五・〇〇	一四・九〇	一五・〇〇	跌	一三五・〇〇〇

美棉繼續下落

美棉因政治消息利於空頭、華爾街疲軟、兩跌二十餘磅音、印棉因美棉及品紗跌四五羅比、三品紗跌、

桐油市一致微跌

▲桐油 昨白桐油市、愈形平淡、各洋行成交僅外盤無甚上落、開二十二兩六錢、洪油以十九兩八錢、春雨不止、內盤同趨低落、客銷揭開二十二兩六錢、洪油以十九兩八錢、春雨不止、該行等以停頓、佳絲榮昌牌低至二十兩、後市恐已須至二十一兩、最厚、佔全額二分之一、後市恐已須至二十一兩、積油半疲、無神、尖秀尤爲甚滬、至十二十、兩九錢、尾秀出額日湧、南溫低落已現交存、勢亦難振作、西桐張而復跌、大盤開三之、八角、柏油靜極而疲、大致告跌云、

絲繭

廠經歐莊補空

▲海外實銷不動、昨日本埠洋莊絲市、仍難暢達、絲電轉滬仍稀、查歐莊外商乘機補充、昨計運納進金桑葉牌十包、價九百六十兩、又進一九八十包、價七百九十兩、以上滬白廠經十三至十五條份、價八百十一兩、怡和進達昌四十兩（以上川黃七里白）、三俠牌十包、價八百十一兩、怡和進院紗經十三牌、至十五包、五條份安利進宏孚源牌頭號七廠經十二五至十五條份、安利進宏孚源牌頭號、經十包、價八百兩、

無錫新廠經續有運滬

▲計額八十件 備月終交解

無錫各絲廠自新繭上市後、相繼開工繅製、本月份新繭絲拋成不弱、茲以月終解期將屆、分將存絲運滬、昨午滬錫客車、裝到無錫金雙鹿等牌八十件、預備送請驗絲處檢驗、依期交解各洋行云、

糖市

荷糖拋貨盛開

產處糖市來電、古巴現糖價仍一五三二五、細紗期糖一、九月份價七一二、比前三升三分、十二月份、五九、爪哇、現期一本五四一、明年三月份比升一、五分、升十、價一兩、十一分、荷糖粗砂白價現期大一、無市降、價二兩四錢、公會劃盤比升、二分、中砂白十、二十兩〇、六五錢一兩半至十六兩、太古車糖九錢、四錢、穩香港四兩、十一兩一錢、荷砂白、九錢二兩四錢、M嘜十一兩、九錢半、二十一兩四錢、市形堅、八錢、、頗盛、南盛隆開出八月份裝船粗砂白十二百噸、價荷幣五元九角半、華新售開綿白一千噸、價六元、同時源記亦開出四價另些、新規加稅、則價十一兩八錢四錢另些、濃、市氣尙覺俏手云、

人造絲客銷總暢

▲成交一百三十五箱

昨日匯市益呈平穩、人類均粗條份遠期貨、上之十、又出各綢商拋成二百五十號至三百五、期貨一、號備織造冬綢之原料、計天佑頭號紅魚牌一十五箱、保十、價一百二十八兩半、飛象牌三十號三十箱、價一百十五箱、價一百三、四兩一錢半、三二號、一百一十五箱、價五十箱、五十、七錢半、藍金鐘牌五十箱、價一百十八兩七錢、半、云、

本行暢銷卅餘年各省均設發行
中國各埠市廣洋貨店均有出售
廣生行有限公司出品

市價

七月念二日 星期三市

▲銀洋錢市

	午市開出行市
國幣	七錢二分四厘七五
江南小洋	六錢五分〇半
廣東小洋	六錢四分二厘半
銀拆	一錢
銅元	三百七十八千文
衣牌	二千七百四十文
角坯	二百四十三文
貼水	三十一文

▲國外匯兌

上海至倫敦（申規一兩計算）	
銀行電匯	一先令二辨士八七五
銀行即期	一先令二辨士八七五
銀行四月	一先令二辨士[illegible]七五
銀行買進	一先令三辨士七五
匯豐電匯	一先令三辨士八七五
匯豐定期	一先令四辨士
上海至巴黎 銀行電匯	七百六十四佛郎（申規百兩計算）
四個月期	八百十六佛郎
上海至紐約 銀行電匯	美金三十一元
四個月期	美金三十一元七五
上海至香港 銀行電匯	八十兩〇二五（港洋百元合規銀）
上海至印度 銀行電匯	八十三羅比（申規百兩計算）
上海至爪哇 銀行電匯	七十四盾半（申規百兩計算）
上海至新加坡 銀行電匯	一百八十六元（新洋百元合申規）
上海至東京 銀行電匯	一百六十四兩半（日洋百元合申規）
上海至漢口	[illegible]

▲孟買棉花電報

孟買加遜 一四二・五羅比 — 白羅錫 一四六羅比 [illegible]

▲利物浦電報

七月期 [illegible] 八月期 [illegible] 十月期 [illegible] 美棉現貨 [illegible]

▲滬南米市

常高白粳 無錫白粳 同里白粳 八高白元 常尺杜尖 同里洋尖 四塘陰元 同里灣稻 青角 [illegible]

▲麵粉交易所

昨逢追悼死難僑胞無市

▲雜糧交易所

昨逢追悼死難僑胞無市

▲金市

[illegible]

▲煤油

美孚老牌 每箱 [illegible]

▲上海證券交易所（元本位）

▲上午現貨開盤 ▲下午做開行市 ▲期貨開盤

裁兵公債 大票 [illegible] 編遣庫券 大票 [illegible] 七年長期 大票 [illegible] 一九關稅 大票 [illegible] 關稅庫券 六月期 七月期 編遣庫券 七月期 八月期 裁兵公債 七月期 八月期 九關稅 七月期 八月期 九善後 七月期 八月期 十年捲烟 七月份 八月份 二十年關稅 七月份 八月份 整理六厘 七月期 八月份 償還八厘 七月份 [illegible]

美孚老虎牌 老美寶鼎牌 老美散裝 老美平安 汽車汽油 美孚飛艇汽油 德士古紅星 德士古幸福 德士古汽油 德士古軋士林 又飛艇汽油 大明箱 大明銀箱 亞西亞元寶 亞西亞僧帽 亞西亞散艙 光華頭牌 光華新聽 光華散艙 [illegible]

▲上海華商紗布交易所

七月期 八月期 九月期 十月期 十一月期 十二月期 [illegible]
（標準十六支人鐘紗）（反手十六支代用）

▲上海證券物品交易所

前市因逢追悼死難僑胞無市 [illegible]

▲船期

▲進口 船 報告 七月 [illegible]

新天 寧興 由甯波 新江天 寧紹 新北京 由漢口 武穴 公和 安慶 [illegible] 念四日 念五日 三北 太古 招商 怡和 [illegible]

福州 温州 寧波 天津 大連 漢口 [illegible]

滬杭甬鐵路行車時刻表滬杭段

[illegible]

京滬鐵路行車時刻表

[illegible]

▲外洋輪船報告

[illegible]